

INTERNET

MINDENKINEK

© Írta és szerkesztette: Tóth Csaba, 1997, 1998.

Lektorálta: Majoros Nóra

Tipográfia: Tóth Csaba

Az elektronikus kiadvány terjedelme 145 A/4 ív

- Ingyenes, javított változat -

Minden jog fenntarva!

ELŐSZÓ

NEUMANNTÓL AZ INTERNETIG

TCP/IP PROTOKOLL

- 2.1. Hálózati szintek
- 2.2. Hálózati fejlesztések
 - 2.2.1. Kábeltéves hálózatok
 - 2.2.2. ISDN-vonalak
 - 2.2.2.1. ISDN
 - 2.2.2.2. ISDN 2
 - 2.2.2.3. ISDN 30
 - 2.2.2.4. ISDN X.25
 - 2.2.3. Optikai hálózatok
 - 2.2.4. Műholdas hálózatok
- 2.3. Internet 2 - a következő generációs hálózat

CSATLAKOZÁS AZ INTERNETRE

- 3.1. Lokális hálózat csatlakozása az Internethez
- 3.2. Egyéni számítógép csatlakozása az Internethez

SZOLGÁLTATÁSOK

E-MAIL HASZNÁLATA

- 5.1. Az E-Mail általános használata
 - 5.1.1. Bejelentkezés
 - 5.1.2. Üzenet küldése
 - 5.1.3. Levél elolvasása
 - 5.1.4. Válaszadás egy érkezett levélre
 - 5.1.5. Levél küldése
 - 5.1.6. Levelek megőrzése, letöltése
 - 5.1.7. Elolvasott levelek törlése
 - 5.1.8. Törlés visszaállítás
 - 5.1.9. Kilépés
 - 5.1.10. Egyéb parancssori parancsok
- 5.2. Egyéb levelezőprogramok használata
 - 5.2.1. DPG On-line
- 5.3. ListServ elérése e-mail segítségével
 - 5.3.1. A Whois program
- 5.4. ListServ elérése TelNet segítségével
 - 5.4.1. A Finger program

- 5.5. FTP elérése e-mail segítségével
- 5.6. Archie elérése e-mail segítségével
- 5.7. Gopher elérése e-mail segítségével
- 5.8. A keresésről összefoglalóan
- 5.9. E-mail cenzúra

TELNET HASZNÁLATA

- 6.1. A TelNet használata
 - 6.1.1. Segítség kérése
 - 6.1.2. Kapcsolat megteremtése távoli számítógéppel
- 6.2. A HytelNet

FTP HASZNÁLATA

- 7.1. A letöltés sémája
- 7.2. Az Anonymus szerver használata
- 7.3. Az FTP általános használata
 - 7.3.1. Lapozgatás
 - 7.3.2. Röviden az archívumokról
 - 7.3.3. Csoportos fájlvitel

LISTSERV HASZNÁLATA

- 8.1. A ListServ használata
 - 8.1.1. Segítség kérése
 - 8.1.2. Bejelentkezés/kilépés
 - 8.1.3. Bejelentkezés egy listába
 - 8.1.4. Információ lekérdezése
 - 8.1.5. Információ lekérdezése
 - 8.1.6. Fájl letöltése
 - 8.1.7. Letiltások
 - 8.1.8. Keresés listák után, listakérés

NEWS HASZNÁLATA

- 9.1. Hírolvasó program (Rtin) általános használata
 - 9.1.1. Bejelentkezés, kilépés
 - 9.1.2. Keresés
 - 9.1.3. Feliratkozás egy hírcsoportba
 - 9.1.4. Hírolvasás
- 9.2. A Free Agent hírolvasó program
- 9.3. Világméretű tere-fere klub (Talk)
- 9.4. Konferencia beszélgetés (irc)
 - 9.4.1. Csatornaállapotok az irc-n
 - 9.4.2. Viselkedés az IRC-n

ARCHIE HASZNÁLATA

- 10.1. Az Archie általános használata
 - 10.1.1. Szerver által indexelt Anonymus FTP-k keresése
 - 10.1.2. Archie elérése TelNeten keresztül
 - 10.1.3. On-line Archie

WAIS HASZNÁLATA

GOPHER HASZNÁLATA

- 12.1. A Gopher szerverekről
- 12.2. A Gopher általános használata
- 12.3. A Veronica program
- 12.4. Gopher WWW-n keresztül

WORLD WIDE WEB

- 13.1. Protokollok
- 13.2. Egy kis statisztika
- 13.3. A dokumentumok nyelve (HTML)
- 13.4. Az új nyelv (VRML)
- 13.5. A PGML-nyelvről
- 13.6. Böngészők
 - 13.6.1. Az Internet Explorer
 - 13.6.2. A Netscape Navigator
 - 13.6.3. A Mosaic
- 13.7. Böngészést segítő programok
 - 13.7.1. Multimédia kiegészítések
 - 13.7.2. Tömörítők
 - 13.7.3. Víruskeresők
 - 13.7.4. HTML-szerkesztők
 - 13.7.5. Kereső programok
 - 13.7.5.1. Keresőgépek (Searching Engines)
 - 13.7.5.2. Katalógusok
 - 13.7.5.3. Filterek
 - 13.7.5.4. Intelligens ügynökök

HONLAP KÉSZÍTÉSE (HTML)

- 14.1. A HTML-nyelv
- 14.2. Saját honlapunk publikálása
- 14.3. A második generációs Web Pagek elemei
 - 14.3.1. CGI scriptek
 - 14.3.2. XML - a kifejlesztett fejlesztői környezet
 - 14.3.3. Java Applets (programcskák)

Page numbers

JAVA

SECOND WEB

BIZTONSÁG A HÁLÓZATON

HAZAI INTERNET

17.1. Web vagy Internet?

17.2. A SuliNet program

A HTML NYELV

18.1. A HTML-nyelv elemei

18.1.1. Általános utasítások

18.1.2. Színek

18.1.3. Képek csatolása

18.1.4. Imagemaps (térképek) készítésének menete

18.1.5. Táblázatok

18.1.6. Keretek

MELLÉKLETEK

18.1. A Netscape Communicator szoftvercsomag legfontosabb részei

18.2. ORSZÁGOK DOMA IN NEVEI

18.3. INTERNETES CÍMEK JEGYZÉKE

UTÓSZÓ

SZÓCIKKEK

FELHASZNÁLT IRODALOM

E LŐSZÓ

Page numbers

„Az Internet a valós világ része, a törvények itt is ugyanúgy érvényesek! ”

„Internet. Ez az egyetlen szó jelenleg többet jelent a számítástechnika szótárban, mint bármi más, amit eddig ember kitalált. Emberek milliói csüngnek minden másodpercben szerte a világon az Internet végpontjain. Cégek, szervezetek és magánszemélyek százezrei tervezik és építik lapjaikat abban a reményben, hogy egyszer odatéved a fáradt vándor egyetlen röpke pillanatra.

Internet. Szolgáltatás? Munka? Esetleg hobbi vagy szórakozás? Ki tudna segíteni eldönteni, melyiket válasszam? Akinek az Internet bevételt jelent, az biztosan pozitív képet fog adni. Feleségek, szülők viszont, akiknek hozzátartozói napokon, heteken keresztül bámulják ezt a csodálatos világot - rontva ezzel szemüket, egészségüket és még óriási telefonszámlát is produkálnak - nem örülnek a fejlődés legnagyobb csodájának.

Írásaimban nem kívánok igazságot szolgáltatni a két tábor vitájában. Inkább hasznos információkkal szeretném segíteni a Világháló használóit, és azokat is, akik éppen most kapcsolódnak e megszállottak táborához.”

Ez a kiadvány közel egy év alatt készült el Önnek, hogy a manapság kapható rengeteg Internetről szóló könyv közül az Ön kezébe kerülhessen egy átfogó képet adó, tematikusan felépített, kellemesen megszerkesztett, ingyenes kiadvány...

Ebben a kiadványban olvashatnak az Internet történetéről, segítséget kaphatnak a különféle szolgáltatások használatának elsajátításához és megértéséhez. Ötleteket, tippeket szerezhetnek a keresési eljárásokhoz, az internetes médiák kezeléséhez. A hazai valóságos helyzet bemutatásán túl lesz még szó a saját internetes oldalak elkészítésének fortélyairól is.

A könyv második részében részletesebb leírással találkozhatnak kedves olvasóink a legismertebb programokról, nyelvekről. A függelékben található szócikkek alapján pedig összefoglalóan értekezek még egyszer a legfontosabb internetes fogalmakról.

A kiadványhoz kapcsolódik még az Internet címek gyűjteménye c. fejezet is, amely több a fontosnak ítélt és a könyv egyes témáihoz kapcsolódó kikötők címeit tartalmazza, ezzel is segítve - mintegy ötletet adva abban a kérdésben - merre is induljon el a kedves olvasó az információs szupersztrádán.

Remélem, ez a kiadvány elnyeri sok-sok érdeklődő tetszését, és sokaknak segít majd elsajátítani az Internet rejtelmét.

a szerző

NEUMANNTÓL AZ INTERNETIG

Az 1940-es évek végén az Egyesült Államokban a katonaság és a kutatók mind egy új technológián törték a fejüket, mellyel gyorsan el tudták juttatni az információt egyik kutatóbázisról a másikra. Két kérdés volt tehát. Először is, mivel, majd pedig a hogyan?

A válasz 1949-ben került napvilágra, mikor a Neumann János által vezetett magyar-amerikai team összeállította az első önállóan működő gépet, mely emberi felügyelet mellett automatizálni tudta a bevitt adatok elvégzését, és pontos eredményre jutott. Ez volt az első számítógép. Az elkövetkező években a világ figyelme és a mérnökök munkája mind erre a területre irányult, a módszer tökéletesítése érdekében.

Megindult tehát a dokumentumok, adatbázisok átvitele számítógépekre - majd ott végső formában való rögzítésük. Szükség volt továbbá egy olyan technológia kifejlesztésére is, aminek segítségével az információt gyorsan el lehet juttatni egy másik számítógépre. Ez a kutatók közötti állandó kapcsolattartást, ami a kutatások gyors és fejlődését jelenti.

A választ egy katonai döntés hozta meg 1958 környékén. Akkor merült fel ugyanis, hogy készíteni kell egy gyakorlatilag sebezhetetlen kommunikációs hálózatot: ha a rendszer egyes elemei kiesnének, a rendszer akkor is képes legyen továbbműködni egészen addig, míg legalább két elem kapcsolatban marad. A fejlesztésekhez azonban sok pénzre volt szükség, de a pénzügyerek, mint mindig, most is szűkmarkúak voltak.

A szisztéma az volt, hogy az adatfolyamot adott méretű részekre vagdossák, majd ezeket becsomagolják, azaz ellátják az összeállításhoz és az irányításhoz szükséges információkkal. Végül a címzett a beérkező küldeményeket sorrendbe állítja, és összerakja az üzenetet. Egy ilyen rendszer nagyon biztonságos és rugalmas, éppen olyan, ami az egyenruhásoknak kellett.

A rendszerbe kapcsolt gépek egyedi címmel rendelkeznek, ami az ő postacímük. Ugyanakkor minden gépnek különböző trükkök révén tudnia kell, hogy egy adott gép tőle milyen irányban elindulva érhető el. Így azután, ha egy gép adatcsomagot akar küldeni egy másiknak, akkor azt egy irányba elindítja, és az igen gyorsan elérkezik a címzethez. Az azonban szinte természetes, hogy az egyes csomagok akár teljesen eltérő útvonalon is eljuthatnak a címzethez. A dolog éppen azért rugalmas, mert ha egy átviteli út kiesik, akkor a rendszer ugyan kissé lelassul, de működik.

A rendszer lényege az irányítás. Ez az irányítás az egyes csomópontokban valósul meg. Ezek a csomópontok tartalmazzák az útválasztót, azaz router egységet (a beérkező csomagokat a legoptimálisabb irányba továbbítja).

Vannak ún. „mega” csomópontok és az egyes rendszerek közötti átjárásbiztosító gatewayek, azaz kapuk. ha egy ilyen elromlik, és nincsen duplikálva, akkor bizony egész kontinensek is leszakadhatnak a Hálózatról.

A hálózat lelke a routertábla, valamint a névszerverek sora, ami megmondja, merre is kell elindítani egy csomagot. Ha egy csomagot nem sikerül célba juttatni, akkor az az idők végezetéig is bolyonghatna a járatok között, lekötve ezzel a rendszer kapacitását. Erre találták ki azt, hogy ha az üzenet adott számú csomópont érintésével nem juthat el a célállomásra, a levelet megsemmisítik, azaz a csomagot törlik.

Az 1960-as években új rendszerű telefontársaságok alakultak, melyek már nagyobb kapacitással bírtak, tehát több beszélő felet tudtak fogadni egy pillanatban. Ez az átviteli minőség és sebesség megnövekedését is jelentette. Az üzletet látva a hálózati fejlesztésekben, a nagyobb társaságok is beléptek a kutatásokba.

Az elv alkalmazásával hozták létre az első kísérleti hálózatot - az Apranet rendszert - ami nagy hatáskokkal üzemelt. A dolog akkor kezdett bonyolódni, amikor megjelentek a nagygépek mellett az olcsó, nagy tömegben gyártott személyi számítógépek. Természetes volt, hogy ezek használói is igénybe akarták venni ezt a sikeres technológiát. Kezdetben a nagygépeken lógtak terminálként.

A fejlesztési munkálatokba bekapcsolódott a Massachusetts Institute of Technology (MIT) és a University of California Los Angeles (UCLA). Az első rendszert 1968-ban a National Physical Laboratory helyezte üzembe. Lassan a Pentagon is úgy határozott, végre rászánja magát egy nagyobb projekt finanszírozására. Így jött létre az UCLA-n 1969-re az első amerikai útválasztó rendszer, az ArpaNet, amely négy router csomóponttal rendelkezett.

A rendszer a levelezésen kívül sok egyéb előnyt kínált, például lehetővé tette a távoli nagygépek terminálról történő elérését, és azon programok futtatását. Ekkor született meg a Telnet protokoll, ami még ma is jelentős, bár idővel egyre kisebb lesz a jelentősége.

A hálózatnak 1972-re már harminchét csomópontja lett. A hivatalos dolgok mellett hamarosan jelentős magántémájú forgalmat is lebonyolított a rendszer. Létrejöttek levelezési listák: leveleit mindenki egy központi helyre küldte be, ahonnan azokat a hálózat automatikusan rendszerezve elküldte a címzetteknek. Tehát a Hálózat fejlődése felgyorsult. A felhasználók száma ugrásszerűen megnőtt, ami egyben minőségi előrelépést is jelentett.

1980-ban állították fel az NSF (National Science Foundation) szervert, mely a kutatóbázisok között tett kapcsolatot. Ezen felbuzdulva a főiskolák, egyetemek, vállalatok és később már magánszemélyek is szerettek volna maguknak saját hálózatot kialakítani. A hálózatokat természetesen összekötötték egymással - így minden bekapcsolódó szerver része lett a hálózatnak. Szükség volt tehát egy egységes szabályrendszerre, ami szabványosítja a hálózati építést és a használatot.

Az ArpaNet eredeti protokollját fel kellett váltani valami olyasmivel, ami nyilvános, mindenki számára elérhető. A régi protokollt fel kellett hát váltani a ma is használatos TCP/IP-vel. A TCP (Transmission Control Protocol) a csomagok hálózati átvitelét, míg az IP (Internet Protocol) a felhasználók oldalán történő folyamatos üzenetáram összeállítását és szétbontását szabályozza. Az IP teszi lehetővé, hogy a feladó és a címzett között bármilyen továbbító rendszer lehet.



Az Internet robbanásszerű terjedése megindult. 1983-ra a katonák minden aggályukkal együtt leváltak, és MILNET néven létrehozták saját hálózatukat. Immár senki sem gördített akadályt a magáncégek csatlakozásának útjába. Nemcsak a felhasználó száma nőtt évente mintegy 160 százalékkal, hanem a rendszeren elérhető információ is exponenciálisan szaporodott. Megjelentek a fizetős és ingyenes szolgáltatások. Az új felhasználók azonban nem voltak képesek megjegyezni a Hálózat megszokott IP címes-portszámok címeit, strukturáját - valami könnyen olvasható címrendszert akartak.

Ekkor jelent meg a hálózaton belül az NDS szolgáltatás és a domain címzési rendszer. Az NDS szerverek semmi mást nem csinálnak, mint az olvasható neveket lefordítják a hálózat hagyományos címrendszerére (ma is alkalmazhatók a régi, IP-számként definiált címek). Az olvasható címek kiosztása a megszokott elven működik. Egy címből csak egy lehet, a hálózaton elindult hát a címkereskedelem.

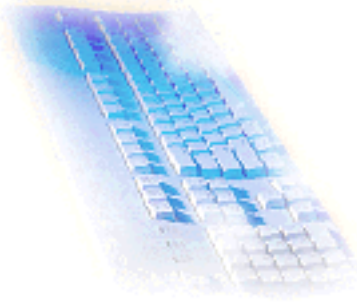

Az Interneten ekkor alakult meg az első keresőgép, a Gopher. Az elektronikus posta (e-mail) és a Usenet News a legklasszikusabb alkalmazási területek közé tartoznak. Mivel e rendszer igencsak gyors, és egyre népszerűbb. Csoda, hogy a hagyományos postai szolgáltatások még működnek.

A hírcsoportok (newsgroups) egy fizikai Internet hálózat feletti szervezési síkon a Useneten található. Ha a felhasználó hozzákapcsolódott egy ilyen szolgáltató szerverhez, bármely tükrözött csoporthoz csatlakozhat, és akár hozzá is szólhat a dolgokhoz. Írása rövid időn belül az összes- ezt a hírcsoportot tükröző - gépen megjelenik, tehát közönsége így óriási lehet.

Lassan működni kezdett minden olyan szolgáltatás, melyeket ma is nap mint nap használunk: a Telnet, az Ftp és társai. Majd később forradalmi előrelépést jelentett a World Wide Web megjelenése...

T_{CP/IP}P_{ROTOKOLL}

1982-ben az Internet - nemzetközi kapcsolat a tengerentúli országoknak - kialakulásával létrejött a szabályrendszer - a TCP/IP protokoll (Transmission Control Protocol/Internet Protocol). Az újonnan bekapcsolt szerverek mindig a bekapcsolási pontnál a két szomszédos géppel vannak összekötve, így a bekapcsolás idejére sem szakítja meg azok működését. Egy új szerver felállításához pedig a leendő üzemeltetőnek szerződést kell kötnie a telefontársasággal - a telefontársasággal- és a szomszédos szerverek tulajdonos cégeivel. A szerződés arról szól, hogy a rendszer kialakításának meg kell felelnie az egységes ISO-szabványnak, a működtetést pedig a hálózati etikettszabályok betartásával (RFC-szabályok) fogják működtetni.

2.1. Hálózati szintek

A fentiek alapján az ISO-szabvány három szintet különböztet meg:

- **WAN** (World Area Network), ami egy világméretű hálózati rendszer. A kapcsolat műholdas rendszerekkel jön létre - ez hatalmas adatátviteli sebességet jelent, mintegy 1 Gbit/sec körüli értéket.

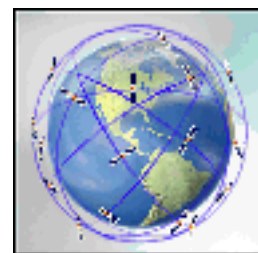

- **MAN** (Metropolitan Area Network), ez a világ nagyvárosai közötti kapcsolat forrása, ahol a kapcsolat optikai kábelekkel valósul meg - csökkentett átviteli sebességgel (100 Mbit/sec).



- **LAN** (Local Area Network), ebben helyi (városon belüli) szervergépek csatlakoznak egymáshoz. A helyi kiszolgálóhoz több ezer felhasználó kapcsolódhat, akár egy időpillanatban egyszerre. Az átvitel kábeleken, illetve telefonvonalakon keresztül a felhasználó számítógépében elhelyezett modem (telefonvonalas illesztőkártya) és egy telefonvonal segítségével jön létre kapcsolat.

Fontos megemlíteni, hogy egy belföldi híváskor a manapság kapható leggyorsabb modem (56 Kbit/sec) segítségével a hálózat egy kliens számítógépen 7065 byte/sec, míg egy nemzetközi (pl. USA-beli) kapcsolatnál 365 bytes/sec körüli adatátviteli sebességgel dolgozik - ami még mindig nagyon lassúnak mondható. ISDN-kapcsolattal (relatív sebessége 128 Kbit/sec) is mindössze ennek kétszerese érhető el.

Az adatok irányítását szolgáló szolgáló számítógépeket (ahol a hálózati szintek találkoznak) csomópontnak (node) nevezzük. Az információ gondtalan és villámgyors áramlását a hálózaton belüli átviteli növelőrendszerek beiktatásával alkották meg - számolva a nagy távolságok miatti veszteségekkel is.

A fentiek alapján beszélünk kliensekről és szerverekről. Tehát minden kiszolgáló szerver, de kliens csak a LAN-hálózathoz kapcsolódhat. Megjegyzem, minden szerver egy nála magasabb hálózati szint kliense is egyben.

TCP/IP protokoll része még ismertetni a módszert is, vagyis azt, hogy azonosíthatunk be egy konkrét szervert vagy klienset. A kifejezésből az IP-tag az InterNet Protokollt jelenti, ami azt mondja, hogy minden hálózatba kapcsolt gép rendelkezik IP-címmel, másnéven azonosítóval (account) - pl. 145.12.3.19 - és azonosító névvel (domain) - pl. jupiter.willamette.edu. Az accountban a számok ponttal kerülnek elválasztásra, ebből az első két szám a saját számítógép számát jelenti, még a másik kettő a cél számítógépet. A domainon belül beszélünk alsó- és felső domainről. Az első tag (az alsó domain) az Internet gazda nevét takarja, ami egyenértékű a bejelentkezési névével. A másik tag a szervezet nevére, a harmadik (felső domain) pedig a szervezet jellegére utal. Az .edu (education) például arra utal, hogy oktatási intézményről van szó.



Egyéb felső domain nevek:

com	- kereskedelem
edu	- oktatás, kutatás
gov	- kormány
mil	- katonaság
net	- főhálózatot támogató központ
org	- egyéb szervezet
ne	- különböző hálózatok közötti összeköttetést megvalósító csomópontok
int	- nemzetközi szervezet
nato	- Nato.

Előfordulhat még az is, hogy a domainban van még egy negyedik tag (legfelső domain) is, ami egy országkód (pl. hu = Hungary). Ha ez a tag hiányzik, akkor általában az Egyesült Államokról van szó. A Hálózathoz egyébként mintegy 83 országban vannak gépek kötve.

Az új szerverek bekapcsolódása rohamosan nőtt. Szinte nap mint nap kapcsoltak be újabb és újabb vállalatok saját szervert. Ezek közül az első információs híd Európa és az Államok között 1989-ben az EUNet Levelezési Rendszer (e-mail) bevezetésével vált lehetővé. Ezt követte 1990-ben az EARN-szerver bejelentése, ami a kutatók hálózataként nyílt meg.

1992-től Magyarország is bekapcsolódott (elsőként a közép-európai országok közül) a nagyvilág információs hálózatába a HUNGARNet szerverével. A magyar kapcsolat a két szomszédos gép között - az EBONE és az EuropaNet közötti bekapcsolódást jelentette.

Hamarosan profitcégek alakultak (CompuServe, Odin, EUNet), akik különféle szolgáltatásokat hoztak létre a hálózat használói számára. A telefontársaságok bevonásával megalkották az országonkénti egységes előfizetési díjat, valamint idő és távolsági limiteket szabtak.

A kliensekkel történő fizikai kapcsolat kialakításakor fontos szempont a gyorsaság is, ezért jellemzően 9600-64000 bit/s sebességű vonalakat alakítanak ki (használati gyakoriság alapján).

A fejlődés mára már olyan méreteket öltött, hogy az Internet kiszolgálók száma 6 hónaponként duplázódik. Ennek értelmében nem lehet pontos számításokat végezni azzal kapcsolatban, hogy egy bekapcsolódó felhasználó számára mekkora az elérhető adatmennyiség mérete. Néhány éve még többen tettek olyan kijelentéseket, hogy az Interneten található információ nem terjed ki minden területre (vagyis hiányos), azonban mára ez a tény már megszűnőben van. A grafikus felület és a távoli gépek összekapcsolásának segítségével gyakorlatilag bármilyen témájú adat elérhető.



2.2. Hálózati fejlesztések

2.2.1. Kábeltévés hálózatok

Új dolog van kialakulóban, ami valószínűleg sok telefontársaságot veszteségesse fog tenni. Ez a kábeltévén keresztüli internetezés - röviden: TV Net. Miszerint ha csatlakozunk a rendszerhez és fizetjük a havi előfizetési díjat (Magyarországon k.b. 10.000 Ft), az teljes és korlátlan szolgáltatást tartalmaz.

A berendezés az antennaaljzathoz kapcsolódik, onnan kell elvezetni a kábelt a számítógépig - kétirányú koaxális kábellel. (A hagyományos kábel csak egyirányú volt, hiszen nem volt lehetőségünk beszélni a TV adásba...)

A felhasználó 10 MBps sebességgel tölthet le adatot, és 2 MBps-sel igaz ez fordított irányban. A rendszer erőssége tehát a sebessége, ami már az adatszolgáltatók részére is - pl. kisebb Web-szerver felállítása - megfelelő követelményt biztosít. Ez persze a maximális teljesítmény. A valódi értékek nagyrészt a terheltségtől függenek, de csúcsidekben sem mehet 64 KBps alá, mivel a szolgáltatók az optimális használhatóság érdekében csak fele annyi előfizetőt kapcsolnak egyhub-ra, mint a megengedett.



A kapcsolat ráadásul ISDN hozzáférésnek számít, ahol nincs időarányköltség. A nap 24, a hét 168 órájából annyit vagyunk a Hálón, amennyit akarunk, mert az előfizetési díjon kívül nincs más tarifa.

Eddig a kábeltévés Internetnél többek között az okozott gondot, hogy a különböző modemgyártók teljesen inkompatibilis termékekkel léptek piacra. Mostanra azonban az ISO elé jutott a MCNS (Multimedia Cable Network System), mely arra várt, hogy szabvány legyen belőle. Ez megoldódott, de egy felmérés szerint az emberek meglehetősen bizonytalanok tartják a tévécábel az Internethez.

Érdekes még beszélni arról is, hogy az ötlet eredendően magyar, azért a szabványosítás után egyelőre még csak Budapesten (<http://www.tvnet.hu>) az V., VIII., IX., XIII., XVIII. és a XIX. kerületben működik és néhány éven belül tervezik a többi nagyvárosban is ennek bevezetését, és nagyjából ezzel egyidőben kezdődik meg az ehhez hasonló hálózatok kiépítése is...

2.2.2. ISDN-vonalak

A közeljövőben hazánkban is várható, hogy beköltözik az otthonokba az ISDN (Integrated Services Digital Network), ami hidat képez a ma beszéd- és adathálózatok, illetve a jövő integrált, szélessávú multimédia hálózatok között. Egy cég telekommunikációs rendszerének több, egymástól eltérő jellegű igényt kell kiszolgálnia (fax, telefon, Web). Az ISDN rugalmas háttérrel nyújt ehhez. Az ISDN-hozzáférésű vonalak tárgyalásakor több típusról is szót kell, hogy ejtsünk.

2.2.2.1. ISDN

Lehetővé teszi, hogy egy vagy több jelcsatornán keresztül kiváló minőségű hang-, adat- és képinformációk bármiféle kombinációját küldjék rajta. Képes az átvitt információk jellegének megkülönböztetésére (adatátvitel, telefonhívás), valamint programozható ezeknek a berendezéseknek a felkapcsolására és a hívástípusonkénti díjazásra is.

Ilyen szolgáltatást (ISDN) csak digitális központok nyújtanak, nem úgy mint az analóg eljárásokon alapuló modemek esetében (az 56 kbit/sec sebességűek már szintén digitálisak).

1992-ben Európában még csak 1 millió ISDN-csatorna létezett. Mára számuk már elhagyta a 18 milliót, s ezáltal Európában egységes műszaki alapú, azonos szolgáltatáskészletű Euro-ISDN hálózat alakult ki.

A hazai ellátottság is megfelelő, hiszen a Matáv itthon 35 ezer B-csatornát működtet, több száz településen és nemzetközi kapcsolódási lehetőségeit is folyamatosan bővíti. A felhasználók kétféle csatlakozást vehetnek igénybe, az ISDN2-t és az ISDN30-at.

2.2.2.2. ISDN 2

Két 64 Kbit/s sebességű felhasználói B-csatornából, és egy 16 Kbit/s sebességű D-csatornából áll.

A B-csatorna felhasználható vonalkapcsolt hívások lebonyolítására. A két B-csatorna használható egy időben egymástól függetlenül, és együttesen is. (Így több berendezés is kapcsolható hozzá - közvetlenül, vagy interfacehez kapcsolva.)

A D-csatornán csomagüzemmódú üzenetek továbbíthatók.

Az ISDN2 leginkább számítógépes adatátvitelre, Internet elérésre, többszörös előfizetői hívószámokra, és videokonferenciák (üzleti, orvosi, oktatási) továbbítására használják.

2.2.2.3. ISDN 30

30 darab 64 Kbit/s sebességű B-csatornát, és egy 64 Kbit/s sebességű D-csatornát foglal magában. Viszont csak egy berendezés kapcsolható hozzá. Leginkább alközponti beválasztáshoz (a mellékek közvetlenül, az alközpont beavatkozása nélkül hívhatók), és on-line adatbázisok eléréséhez (host számítógép működtetésére, vagy helyi hálózatok összekötésére) használják.

Említésre eddig még nem került az a néhány, igen hasznos közös szolgáltatás, amely mindkét hálózaton elérhető. A 3,1 kHz-es hangátvitel, a telefon, a G2/G3/G4 csoportú telefax, a videotext, a 7 kHz sávzélességű telefon és a képtelefon.

2.2.2.4. ISDN X.25

Az ISDN szolgáltatásban a fejlődés következő lépcsőfoka ennek a rendszernek a biztosítása. Kapcsolatot kínál arra, hogy az ISDN2 alapszolgáltatás D-csatornáján keresztül max. 9600 bit/s adatátviteli sebességgel elérhető legyen az X.25 (Datex-P) csomagkapcsolt adatátviteli hálózat (virtuális kapcsolat).

A szolgáltatást igénybe véve egy csomagüzemmódú, kétirányú, folyamatos kommunikációt lehetővé tevő rendszert kapunk, ami rugalmas háttérrel nyújt például a bankkártya-leolvasóterminálok és a bankjegykiadó automaták működtetéséhez. Az ISDN X.25 idén tavasszal válik elérhetővé a magyar előfizetők számára.

2.2.3. Optikai hálózatok

Az optikai kábelek terén a Samsung Electronics kifejlesztette az optikai szálak új nemzedékét, a hullámhossz megosztáson alapuló WDM (Wavelength Division Multiplexing) technológiájú adatátvitelhez. Ultra sebességű: 20-100 Gbit/s. Hamarosan fel fogja váltani a korábbi TDM rendszereket (2,5-10 Gbit/s) - lsd. WAN.

Új tengerparti optikai kábelt építenek ki, ami Olaszországból indulva Franciaország és Spanyolország érintésével Floridában ér véget. A telepítési munkálatok várhatóan 1999. szeptembe-rében érnek majd véget. A szolgáltatás 2,5 Gbit/s kapacitással indul, amit fokozatosan 40 Gbit/s sebességig emelnek. A másik hasonló optikai kábelrendszer az Egyesült Államokat Nagy Britanniával az óceánon keresztül összekötő Americas II nevű hálózat, melynek kiépítése már szintén folyamatban van.

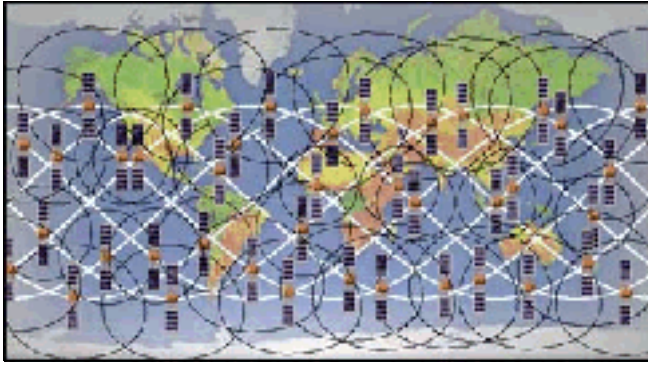

2.2.4. Műholdas hálózatok

A Teledisc rendszerét alkotó 288 darab alacsony pályájú (LEO) műhold alkotja majd. A holdak 1 Gbit/s sebességű kommunikációra lesznek képesek, pályára állításuk már folyamatban. Az új rendszer gyökeresen megváltoztatja majd a tengerentúli modemes kapcsolatok sebességét és a rádiótelefonok lefedettségét. Körülbelül 2002-re az egész Föld körül kialakításra kerül majd az újfajta műholdas hálózat, ami egyben az Internet 2 program része is lesz.

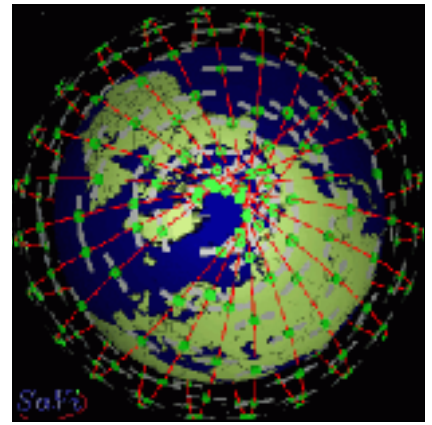
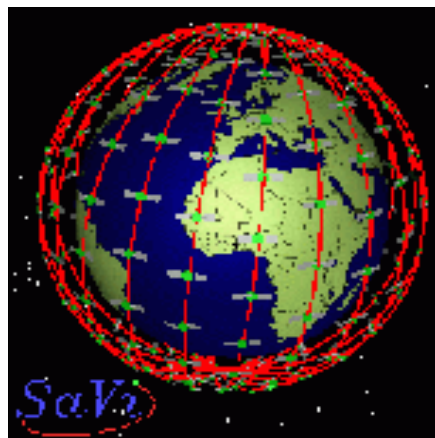
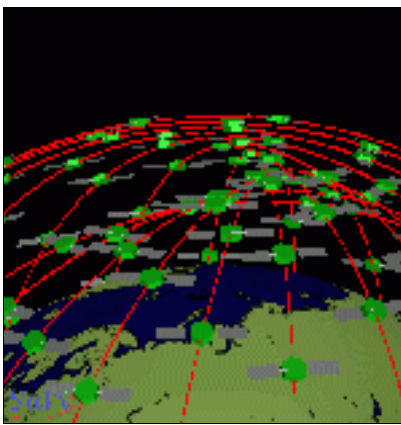

2.3. Internet 2 - a következő

generációs hálózat

Beindult az új program - az NGI (Next Generation Internet), melynek a koordinálásáralátrendezett munkacsoport már részletes megvalósítású ütemtervet tett közzé. Ezek szerint 2002-ig évről évre 100 millió dollár körüli összeget fordítanak a szövetségi költségvetésből a kutató-fejlesztő munkára.

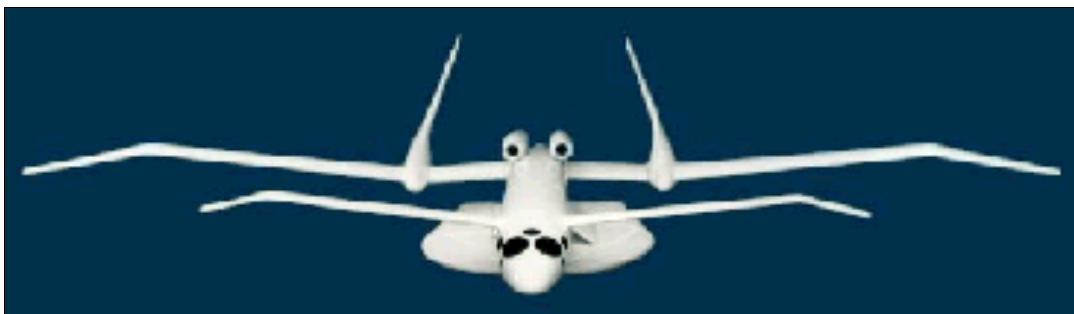

Az Internet 2 keretében több száz amerikai egyetem együttműködésével hoznak létre egy, a mainál jóval fejlettebb hálózatot a nagy sávszélességet követelő kutatási és oktatási alkalmazások kísérleti terén. A kutatás elsősorban rendkívül megbízható, a tranzakciók biztonságát garantáló hálózati rendszerek kidolgozására irányul, valamint annak sebességnövekedésére.

Legalább száz nagy csomópontot kötnek össze olyan hálózattal, amely a világháló átlagsebességénél 100-szor gyorsabban (644 MBps), és 10 kiemelt intézényt pedig olyan szálakkal kívánják összefűzni, amelyek 1000-szor gyorsabban (2,5 GBps) működnek majd. Ezáltal nyilvánvalóan minőségileg is más alkalmazások válnak lehetségessé. csak néhányat említve: digitális könyvtárak, orvosi műszerek távvezérlése, környezetvédelmi felügyelet, gyártástámogatás, stb.

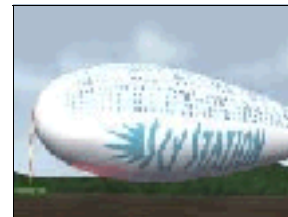

Az új Hálózatot egyelőre teljesen elzártan a külvilágtól, csak tudományos kutatásokra használják. A hálózat sebességét fokozatosan néhány év alatt az ezerszeresére emelik. Várhatóan 2002-től elérhető lesz mindenki számára.

Változásra kívánják terjeszteni még a jelenleg használt URL-címeket valódi nevekre (Real Name System), amelyek - hasonlóan a cégbejegyzéshez - elektronikus formában lennének jegyezhetőek, még hozzá prioritás szerint (már használható a **Netscape Navigator** ban és az **Explorer** ben (plug-in-ként). A változtatást egyébként 2002-től szeretnék bevezetni. A megkérdozett szolgáltató cégek és politikai szervezetek indoklásul, szinte kivétel nélkül a túlságosan hosszú és nemegyszer logikátlan és nemegyszer túlságosan hosszú URL-nevek használatát hozták fel, s csak másodízben szeretnék a .com-féle és hasonló domain nevek változtatását (mivel nem minden .com jelenti azt hogy az USA-ban található, kereskedelmi célú intézményről van szó).

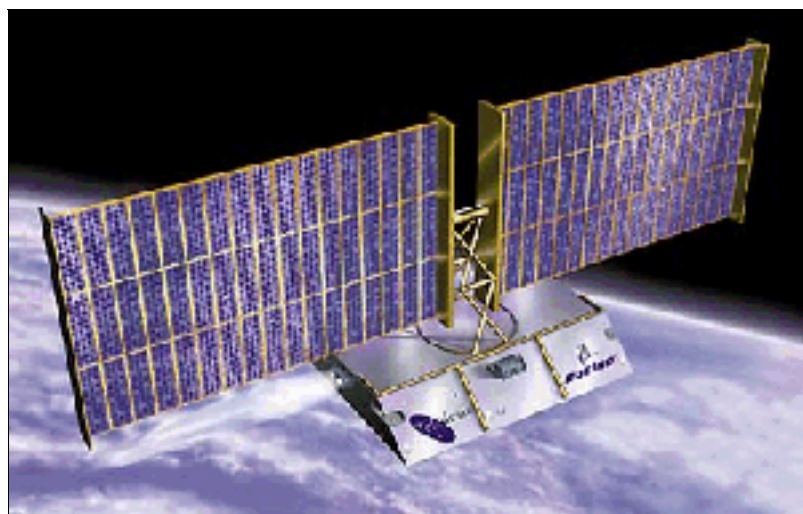

C SAT LAKOZÁS A Z I NTERNETRE

Az Internet mint tudjuk a '80-es évek végén jött létre végleges formában. Sem a korábbi, sem az ezt követő hálózatok nem rendelkeznek tulajdonossal, vezetőséggel. Az Internetes csatlakozás egy szabvány betartását jelenti, melyre a kormány hoz rendeleteket - annak betartását, pénzügyi és technikai megvalósítását pedig a távközlési társaságokra terheli. Tehát a telekommunikációs társaságokat anyagi haszon fűzi egy szervergép üzembe helyezésekor, viszont egy ilyen szervergép beindításakor az állam is hasznot élvez (jutalékos). Megjegyzendő az is, hogy ha egy szolgáltató cég - amely a kurrens szervert üzembe állítja - klienseket fogad (azaz előfizetői vannak), akkor saját profitot "termelhet". Az előfizetési díjon túlmenően léteznek szolgáltatási díjak, amikor is újabb felárat kell fizetnie a kliensnek a szolgáltatásért - elektronikus úton, bankkártyája számának begépelésével. Pontosítva fizetniük kell az Interneten eltöltött időért, bizonyos jogvédett termékekért és azért is hogy mekkora helyet foglalunk el a szolgáltatónk szervergépének merevlemezén. Ezen komponensek limitjeinek átlépésekor is arányosan fizetésre szorulunk.

3.1. Lokális hálózat csatlakozása az Internethez

Az Internet technológia nemcsak globálisan, hanem lokálisan, egy cégen belül is használható, ekkor intranetről beszélünk. Ugyanazokra az alapokra épülnek, és megoldható az átjárás is a két rendszer között. Egy ilyen hálózat kiépítése - ami általában néhány Web-szervert kapcsol az Internethez - magában foglal több olyan szolgáltatást is, amit egyéni felhasználóként nem tapasztalhatunk meg szolgáltató cégünkkel kapcsolatban. Tanácsadás, igényfelmérés, rendszertervezés, annak felállítása, beüzemlése, használatának oktatása, valamint a folyamatos üzemeléshez szükséges támogatás teljeskörű nyújtása jellemzi az ilyen hálózatépítő cégeket.

Ezek szerint bárkinek lehetősége van szolgáltatóként csatlakozni a hálózathoz a megfelelő procedúrák betartásával. Ez persze főleg a nagycégek életében lehet fontos, hiszen ennek ára nem magánszemélyek pénztárcájához szabott. Az Internet hozzáféréshez azonban néhány szükséges lépésre van szükség:

- 1. Hivatalos IP cím kell a hálózatnak** (ahhoz, hogy az TCP/IP protokollnak megfelelően be lehessen azonosítani a hálózaton belül a szervert, ahhoz egyedinek kell lennie).
- 2. Hivatalos regisztrált domain név kell** (egyedi és pontos domain név kell a csomópontok és elágazások miatt, arra az esetre, ha egy távoli számítógéppel akarják szerverünket elérni).
- 3. Át kell konfigurálni a helyi DNS IP címre a hálózatot** (ez a rendszergazda feladata, s a feladat megoldása elsősorban a hálózati programtól függ).

4. Megállapodás a hálózati szolgáltatóval (szerződést kell kötni arról, hogy a szabványban leírtaknak megfelelő IP- és domain névvel üzemeltetjük szerverünket - ez csak egy jog).

5. Fizikai kapcsolat kialakítása (a távközlési szolgáltatóval (pl. MATÁV) kötött szerződés alapján kétféle vonaltípus kérhető a szolgáltatás lebonyolításához, igény szerint:

Maga a vonal típusa kétféle lehet. Először megnézzük ezek előnyeit, hátrányait és végül, de nem utolsó sorban az árakat is.

a.) bérelt vonal

- dedikált vonal, azaz csak két adott pont között tud adatátvitelt biztosítani
- kizárólag adatátvitelre használható
- rézdróton folyik az információ
- folyamatos kapcsolatot biztosít a szolgáltatói- és a kliensoldal között
- sávszélessége 64 Kbit/s - 2 Mbit/s között van, azonban a valóságban általában csak 64-128 Kbit/s sebességűeket építenek ki
- ezen már Web-szervert is üzemeltethetünk (a folyamatos kapcsolat miatt)
- persze Mail-szerver üzemeltetésére is alkalmas
- kiépítése valamivel drágább az ISDN-nél
- forgalmi díj alapján kell fizetni érte (nagy adatforgalom esetén ez az olcsóbb megoldás - k.b. 500MB/hó esetén).

b.) nyilvános X.25-ös csomagkapcsolt hálózat - másnéven ISDN

(lsd: ISDN X.25)

- kapcsolt vonal, megvalósítása az integrált digitális technikán alapul
- általában réz- vagy üvegszálas vezetékes rendszer
- általános célú (adatátvitellel együtt, akár egy időben) alkalmas hagyományos telefonfunkciókra
- hasonlít a modemes eléréshez, de annál jóval gyorsabb
- ha nem használjuk, lebont, majd ha újabb adatot akarunk letölteni, gyorsan és automatikusan újra felépíti a kapcsolatot
- mivel kapcsolt vonal, ezért csak Mail-szerver üzemeltetésére alkalmas
- az ilyen hálózat kiépítése olcsóbb
- sebessége: 100 Mbit/s (elméletileg, gyakorlatilag változik)
- az alapidíjon kívül bitenként is kell fizetni érte.

3.2. Egyéni számítógép csatlakozása az Internethez

Egyéni felhasználóként is lehet csatlakozni a világhálózathoz, melynek összesen három formája létezik:

- Shell-account (terminálként több felhasználó csatlakozik egyetlen központi számítógéphez)

- TCP/IP (egy helyi hálózat részeként kapcsolódunk be)
- modem segítségével, saját számítógépünkkel (ebben a könyvben ezt a módszert tárgyaljuk).

A felhasználónak be kell lépnie valamelyik Internet szolgáltatóhoz, előfizetőként. Mivel ma már sok cég kínál különböző szintű csomagjait, ezért érdemes körülnézni és az ár, valamint elsősorban a szolgáltatás színvonalát figyelembe venni. Ha tehetjük, próbáljuk ki a szolgáltatás színvonalát (belépési idő, adatok letöltésének-, átvitelének sebessége). Részésítjük előnyben a 56.000 baudot teljesíteni tudó szolgáltatót.



Az árak alakulásához nézzük meg egy cég árlistáját, amelyek egy nagyjából az optimális árakat takarják. Ne felejtsük el, hogy a csomag árán kívül havonta kell fizetnünk a telefonvonal használatáért is - a MATÁVnak.

Internet csomagok (1998. Március)

1. **Mail** - csak levelezés, 8.100 Ft/év
2. **Minimum** - havi 20 óra, 1700 Ft/hó
3. **Üzleti** - naponta 8-20 óráig, 3.100 Ft/hó
4. **Bagoly** - éjszakánként 2-7 óráig, 1.700 Ft/hó
5. **Korlátlan** - 0-24 óráig, 3.900 Ft/hó
6. **Családi** - 0-24 óráig + 5e-mail, 5.400 Ft/hó
7. **Vállalkozó** - 0-24 óráig + 5e-mail + Web, 7.200 Ft/hó
8. **ISDN** - 100 MB forgalomig, efelett 30 Ft/MB, 12.000/hó

Telefondíjak munkanapokon (hétfőtől-péntekig)

Tarifa osztály	Idő	Egy impulzus
csúcsidő	9-15 óráig	90 mp
nappali	7-9-ig / 15-18 óráig	130 mp
kedvezményes	5-7-ig / 18-22 óráig	270 mp
éjszakai	22-5 óráig**	600 mp

Telefondíjak hétvégén és ünnepnapokon (péntek 18 órá tól, hétfő regg el 7 óráig)

Tarifa osztály	Idő	Egy impulzus
kedvezményes	5-22 óráig	270 mp
éjszakai	22-5 óráig**	600 mp

* 1 impulzus=9,40 Ft

** Figyelembe véve azt a tényt, hogy a Matáv Rt. újabb kedvezményt tett az éjszakai szörfözőknek. Éjszakai kedvezményt vezetett be - így a Matáv szolgáltatási területén az éjszakai tarifásáiban - 22 órától reggel 5 óráig egy helyi beszélgetés vagy Internetezés időtartamtól függetlenül nem kerül többé nettó 100 Ft-nál.

Eddig ez az összeg 53 perces telefonkapcsolatnak felelt meg. Az 54. perctől kezdve a díjkedvezménynek megfelelően a további folyamatos vonalhasználatért a

Matáv nem számláz.

Modem vásárlásakor alaposan vegyük szemügyre a vásárlandó terméket, ami mindenképpen teljesítse a következőket:

- teljeskörű dokumentáció
- Hayes kompatibilitás
- ismerje a v.42bis adattömörítést/hibajavítást (az 56 Kbit/sec sebességű modemeknek ismernie kell a v.90 szabványt is)
- tudja a magyar szabványt
- lehetőleg minél gyorsabb legyen (a ma kapható leggyorsabb modem sebessége 56.600 Bps (7075 karakter/másodperc).
Itt kell még szót ejteni a magyar telefonvonalak kísérteties minőségéről is. Hiába van a legkorszerűbb modem a tulajdonunkban, ha egy vonal (általában vidéki) csak a 14.400, ne adj isten a 9.600-as szabványt támogatja. Ilyenkor a letöltés/adatforgalom sebessége könnyedén a szokásos sokszorosává válhat.

Attól függően, hogy csak levelezésre (e-mail) vagy egyéb szolgáltatások (pl. grafikus oldalak, Gopher, stb.) használatára tartunk igényt, tehát két szint létezik, melyek elsősorban a szolgáltatótól függenek. Gondolnunk kell a jövőre is akkor, ha csak e-mail előfizetésünk van de előfordulhat hogy a későbbiekben más szolgáltatásokra tartunk majd igényt. Ebben az esetben alaposan meg kell érdeklődnünk szolgáltatóunktól, hogy melyik protokollt tudná biztosítani számunkra:

- SLIP (Serial Line Protocol)
- PPP (Point To Point).

Ettől kezdve a számítógép helyi hálózatként fog működni (valamivel lassabb lesz a hozzáférés). A SLIP/PPP tehát gépünket egyenrangú hálózati klienssé "varázsolja". A kliensként történő csatlakozásra a hálózathoz azonban néhány formai követelményre van szükség:

1. **Hivatalos IP cím kérése** (ahhoz, hogy az TCP/IP protokollnak megfelelően be lehessen azonosítani a hálózaton belül gépünket, ahhoz egyedinek kell lennie).
2. **Regisztrált domain név szükséges** (egyedi és pontos domain név kell a csomópontok és elágazások miatt, arra az esetre, ha egy távoli számítógéppel akarunk kapcsolatot teremteni).

3. **Konfigurálás, szoftver(ek) beszerzése** (jellemzően mindig a legtöbbet nyújtó program beszerzése javasolt, ezek legtöbbje ingyenesen letölthető a hálózatról).
4. **Megállapodás a szolgáltatóval** (szerződést kell kötni a szolgáltató cégünkkel arról, hogy milyen szolgáltatásokat kívánunk igénybe venni).
5. **Fizikai csatlakozás** (modem vásárlása és beépítése a gépbe, telefonvonalhoz kapcsolása, a sebesség jellemzően 9600-56000 bit/s).
6. **Fordító program telepítése** (a TCP/IP protokoll megértéséhez és "beszéléséhez" feltétlenül szükséges egy fordítóprogram, mely két funkciót tartalmaz. A TIA (The Internet Adapter) funkciót és a SlipKnot (grafikus hozzáférés) elemet. Csak e kettő együttesen jelenthet teljes értékű használatot). Ilyen fordító például a **Trumpet WinSock**, mely ingyenesen letölthető az Internetről.

(A szerver-, illetve kliens kezdőcsomagok kaphatóak CD-n a számítástechnikai boltokban, a szükséges szoftverek 30 napos próbaverziója és a hozzájuk tartozó meghajtóprogramok ingyenesen letölthetőek az Internetről.)

SZOLGÁLTATÁSOK

Az eddigiekben a hardverről beszéltünk, most viszont az elengedhetetlen szoftver oldalról is be kell hogy mutassuk az Internet világát. Mindenekelőtt azt kell megemlíteni, hogy a kialakult szoftvervilág két részes, ami alapvetően attól függ, hogy szerver (kiszolgáló) vagy kliens (felhasználó) géppel rendelkezünk. Ezek alapján kiderül, hogy a szerver program mindig az információt biztosító állomáson fut, még a kliens program az általunk használt gépen.

Mivel a LAN-szerverek az ISDN-szabványt támogatják (128 Mbit/s), ezért fontos beszélni arról, hogy az IP-szabvány tartalmazza azt is, hogy egy szervernek operációs rendszertől függetlenül bármilyen rendszerű számítógépet ki kell szolgáltatnia. Ennek tudatában mostantól a UNIX/MS-DOS rendszerekről lesz szó.

Érdemes elgondolkodni azon, hogy a hálózatok 32-bites címzést használnak, tehát a határok végesek, persze ezzel valószínűleg nem kell számolnunk az ezredfordulóig. A hálózat jelenlegi sebessége amúgy is túl lassú. Egy átlagos modem sebessége 33.600-56.000 bit/s között van, ami azt jelenti, hogy egy honlap (grafikus, menükezelte oldal) letöltése akár fél percig is eltarthat.

Jelenleg a Világhálózaton funkciója szerint kilenc szolgáltatási típusról beszélünk:

1. **E-mail** - elektronikus posta
2. **TelNet** - bejelentkezés távoli számítógépekre
3. **FTP** - fájlátviteli protokoll, segítségével nemcsak megkereshetünk egy adatot, hanem le is tölthetjük
4. **ListServ** - címlista, keresés a szerver- és bejelentkezett felhasználói címek után
5. **News (UseNet)** - hírolvasás
6. **archie** - Ftp-állomások lekérdezése, keresés az archívumban
7. **WAIS** - adat keresése, megtekintése indexelt rendszerben
8. **Gopher** - menükezelte módon elérhetőek távoli szerverek a címek pontos ismerete nélkül
9. **WWW (World Wide Web)** - menükezelte, grafikus felületen bármilyen adat elérhető.

Szolgáltatások hívásakor az alábbiak közül ki kell választani annak típusát, majd utána kell írni a tényleges címet (URL):

http:// Web page-hez vezető link
ftp:// Ftp site-hoz vezet
gopher:// Gopher adatbázis
wais:// kihalófélben lévő adatbázis típus
telnet:// idegen gép on-line használata, külön Telnet szoftver segítségével
news: Usenet-hírcsoporthoz vezető link (nem URL)

mailto: *levélküldés az adott címre*

A szolgáltatások mindig egyenként valamelyik nagy szerverre vonatkoznak, persze ez nem jelenti azt, hogy mondjuk a levelezési szolgáltatást csupán csak egytelenszerver segítségével vehetjük igénybe - ellenkezőleg...

E-MAIL *H*ASZNÁLATA

Ez a legrégebbi szolgáltatása a világhálózatnak, hasonló formában már több mint 20 éve létezik. Elektronikus levelezési rendszernek mondhatnánk a legegyszerűbben, bár nemcsak erre alkalmas.

E-mail használathoz szükség van géphasználati joghoz (login). A Login áll egy azonosítóból (userid) és egy jelszóból (password). Az azonosítót te választod vagy kiutalják számodra, viszont a jelszó nagyon fontos. Ha ezt megszerzi valaki, úgy cselekedhet mintha te lennél és senki nem jön rá. Az illető elolvassa és törli leveleidet a te nevedben, a te címedről tölt le értékes dokumentumokat, és a poén hogy te fizetsz érte.

Vigyáznunk kell arra, hogy bár az Internet segítségével a színtfalak mögött látszólag mindenki anoním marad, mégsem „garázdálkodhatunk” kedvünkre, mert a törvény keze lesújthat ránk! Ugyanis az e-mail a törvény szemében nem különbözik a levéltől vagy a telefontól, így nem küldözgethet bárki kedvére fenyegető leveleket, illetve nem ösztönözhet másokat bűncselekményre, csalásra sem...



- Funkciói:**
- fájl/üzenet küldése egy másik felhasználónak
 - saját postaláda (méretlimit), benne a levelek addig tartózkodnak ott, még el nem dobjuk
 - félrecímzéskor (nem létező címzett) hibaüzenet hatására a küldött anyag visszajön (a szerverünkre is érkezik belőle egy példány)
 - adatbázisokban is kereshetünk vele
 - programok, képek, digitalizált faxok továbbítása levélként
 - könyvek, kiadványok is letölthetőek.

- Szabályok:**
- ha egy mód van rá, a kompatibilitás miatt egyszerű (formázatlan) szövegfájlt küldjünk vele (mivel nem tudhatjuk pontosan, hogy levelezőpartnerünk milyen programot használ olvasáshoz, ezért magyar ékezetek nélkül írjuk leveleinket, pl. számítógép=szamiitoogeep). Ez viszont csak akkor lehet lényeges számunkra, ha

például nem Windows alatti levelezőprogramot használunk; mivel létezik olyan e-mail-ezésre használatos alkalmazás, melynek segítségével egyetlen gombnyomással átalakíthatjuk a kapott levelet egy másik ország kódtáblájának megfelelően (ld. Netscape Mail - encoding menüpont).

- a másik felhasználó címét csak tőle tudhatjuk meg
- be kell tartanunk az ún. Internet Etikett szabályait, vagyis ne küldjünk olyan információt, amiről nem győződünk meg alaposan; tartózkodjunk a durva kifejezésektől, ne szóljunk le másokat
- mindig törekedjünk a legegyszerűbb megfogalmazásra

- használhatunk érzelmi állapotaink kifejezésére ASCII-karaktereket, a gyakran használt illemformákra (pl. köszönés, üdvözlések) angol rövidítéseket.

- Programok:**
- **NUPOP** (DOS)
 - **MINUET** (DOS)
 - **PMAIL** (DOS, UNIX, MAC)
 - **EUDORA LITE** (WIN)
 - **PEGASUS MAIL** (WIN, magyar).
 - **DPG (DrótPostaGalamb** - magyar)

Címzési mód: `username@hostname.domainname`

Az `username` a feladó e-mail postafiókszáma, bejelentkezési neve, azonosítója. A `hostname` a címzett e-mail postafiókszáma, bejelentkezési neve, azonosítója. A `domainname` az országkód vagy szervezet kódja.

- Rövidítések:**
- FAQ - GYIK (Gyakran Ismétlődő Kérdések)
 - IMHO - Szerény véleményem szerint
 - TIA - Előre is köszönöm
 - ASAP - Amint csak lehet
 - RTFM - Olvasd el a kézikönyvet
 - AKA - Másnéven



A fenti rövidítések - és a sok száz ehhez hasonlóak - gyakorta előfordulnak egy-egy levélben. Főleg olyan szavakat érdemes rövidíteni, melyek tízszer vagy akár százszor is előfordulnak egy levélben. A köszönési, üdvözlési formák mindegyikének létezik formája. Végül, de nem utolsó sorban mi is találhatunk ki új rövidítéseket, csak ne felejtsük el egyszer melléírni a megfelelőjét...

A levél tartalma mindig egy fejléccel kezdődik, ahol az alapvető információkat megtudhatjuk a levéllel kapcsolatban:

From: szerző/feladó címe

To: címzett címe

Subject: levél tárgya

Date: szerzés dátuma

Reply-to: ha válaszként érkezett egy levelünkre

CC: az itt felsoroltak kaptak belőle másolatot

BCC: nyilvánosságra nem hozott másolat (ilyenkor tranzakcióhiba miatt nem kerül példány a szerverünkhöz!!!)

Message-Id: levél azonosítója

Resent-From: postafiók, ahonnan a levél a végső címzethez érkezett

Priority: fontosság

Sender: küldő fél (pl. titkárnő)

Refences: egyéb hivatkozott üzenetek

Encrypted: index a titkosítói kulcs táblázatba

5.1. Az e-mail általános használata

Az itt következőkben a DOS-alapú levelezőprogramok kezeléséről ejtünk szót. Ha lehetőségünk van rá, levelezzünk böngészőprogram segítségével, mivel ez a módszer sokkal kényelmesebb, ezáltal gyorsabban is használható.

5.1.1. Bejelentkezés

Ha van üzenet számunkra, akkor az a bejelentkezés hatására megjelenik:mail

Ha nincs, akkor a „no mail for username” üzenetet láthatjuk a képernyőn. Abban az esetben, ha üzenetünk érkezett, akkor kétféle olvasható a képernyőn. Az egyik a „you have mail”, ami azt jelenti hogy üzenetünk érkezett. A másik üzenet viszont a „you have new mail”, arra következtet hogy amióta bekapcsoltuk a gépet, azóta valaki üzent nekünk, tehát érdemes lenne megnézni hogy milyen híreket kaptunk.

5.1.2. Üzenet küldése

Egyszerűen küldhetünk üzenetet egy másik felhasználónak, ha tudjuk annak nevét és címét:

```
m username@hostname
```

A következőkben meg kell adni a szöveg tárgyát (subject), majd egy Enter leütése után a törzsszöveg begépelése következik. Enterrel jelezzük ennek befejeztét. Egy pont és egy újabb Enter leütése jelzi a szöveg végét. Egy újabb Enterrel kilépünk a tranzakcióból.

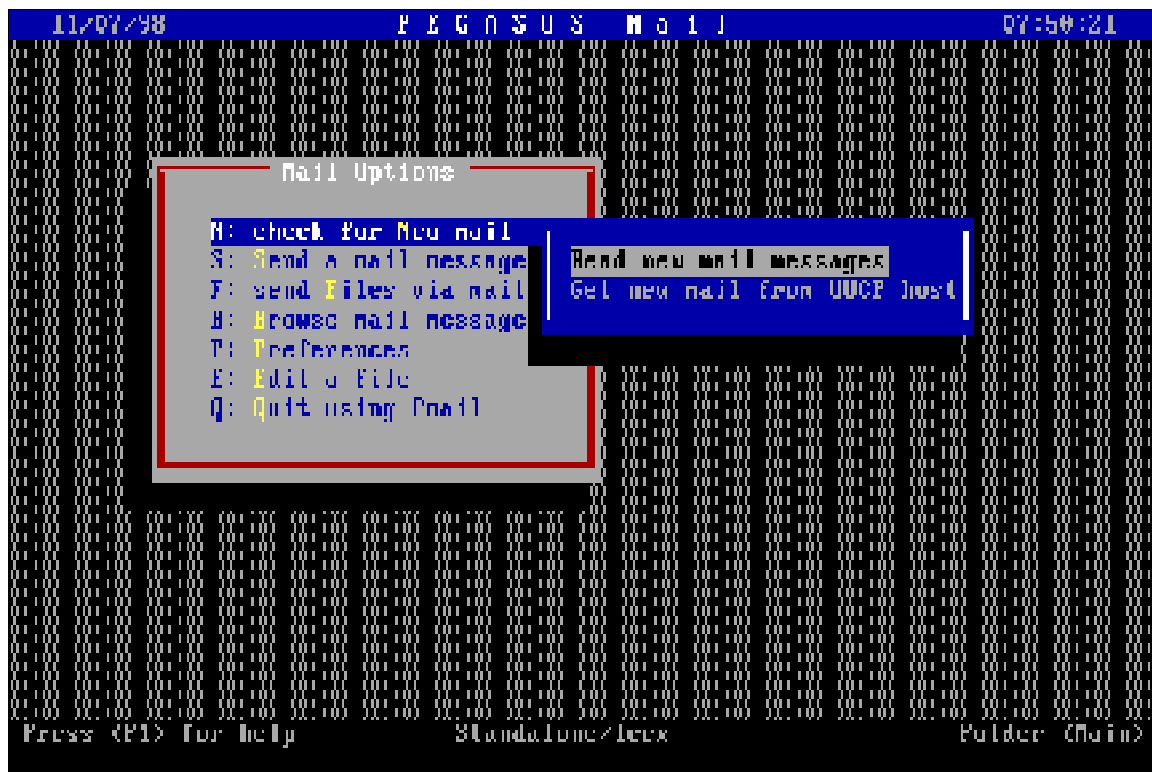

A Pegasus Mail levelezőprogram kezelői felülete

5.1.3. Levél elolvasása

Belépéskor csak az elolvasni kívánt levél sorszámát gépeljük be. A következő parancs pedig újra mutatja az üzenetek listáját: **h**

5.1.4. Válaszadás egy érkezett levélre

Egyszerűen, a pontos cím tudatában nemcsak üzenetet, hanem választ is adhatunk egy érkezett levélre, ha megadjuk a küldendő levél sorszámát (number mezőben - azt a számot, amellyel érkezéskor be lett sorolva):

```
r number
```

Ha pedig azoknak is szeretnénk küldeni, akik másolatot kaptak ugyanabból a levélből, akkor:

```
R number
```

5.1.5. Levél küldése

Levélben küldhetünk a levél tartalmánkívül fájlt is. A következőkben az első a mail rendszerű üzenetküldés, a második a BitNet-es, a harmadik pedig aBBS:

```
username@hostname  
userid@hostname  
usernumber@hostname
```

5.1.6. Levél továbbítása, átirányítása

A hozzánk intézett leveleket kérésre, vagy önszántunkból is továbbíthatjuk (forward) az **F** paranccsal. Az átirányítás (bounce) viszont a **B** paranccsal lehetséges.

Fontos megjegyezni mindkét funkció esetében azt, hogy egy továbbított vagy átirányított levél tárgymezője (Subject) ilyenkor a '>' karakterrel kezdődik.

5.1.7. Levelek megőrzése, letöltése

A levélben küldött dolgokat le is tölthetjük saját merevlemezeinkre, akkor a fájlnev mezőbe azt a nevet kell adni, amilyen nevet szeretnénk adni neki:

```
s number fájlnev
```

5.1.8. Elolvasott levelek törlése

A már feleslegessé vált leveleket megsemmisíthetjük, hogy ne foglalják a számunkra kijelölt helyet postafiókunkban:

```
d number
```

Lehetőségünk van egyszerre több levél megsemmisítésére is:

```
d numberlist (pl.: d 1-3)
```

5.1.9. Törlés visszaállítás

Ha megsemmisítettünk egy olyan levelet, amit nem akartunk, akkor ezt még gondtalanul helyreállíthatjuk a levelezőből való kilépésig - utána már nem: **u**

5.1.10. Kilépés

Ha befejeztük a mail program használatát, akkor gépeljük be: **q**

5.1.11. Egyéb parancssori parancsok

Részletesebb üzenetek:

```
mail -v
```

Interaktív társalgás:

```
mail -I
```

A bekapcsoláskor megjelenő levelek listájából kivesszi a fejléceket (áttekinthetőbb lista):

```
mail -N
```

Tárgymező (subject) kitöltése parancssorból:

```
mail -s
```

5.2. Egyéb levelező programok

A teljesség igénye nélkül következnek néhány korszerű - Windows környezetben futó - levelező programfelsorolása. Az egyik az **Eudora Lite**, mely egyszerre több felhasználót is kiszolgál. Jellemző rá, hogy sorba állítja a leveleket, melyeket akár egyszerre el is küldhetjük, valamint professzionálisan kezeli a MIME-ot (Multipurpose Internet Mail Extensions = röviden a dokumentumok közötti konverziót jelenti). A másik a **Pegazus Mail**, nagy előnyére magyar nyelvű, szövegszerkesztőjében szövegellenőrző is van, és ért a levelezőlistákhoz is.

5.2.1. DPG On-line

Nemrég indítottak be egy hazai kezdeményezést, amelynek célja az ingyenes elektronikus levelezést biztosítani a felhasználók számára. Ez a **DrótPostaGalamb**, melynek használatához nincs szükség Internet kapcsolatra, ezt a gondot a **DPG** gazdája leveszi a felhasználó válláról. Mindössze egy működő modemre van szükségünk. A rendszert kezelő program magyar nyelvű, emellett felhasználóbarát. Úgy lett kialakítva, hogy az is könnyedén elboldoguljon vele, akinek nem sok köze van a számítástechnikához.

Egy programot akár öten is használhatnak úgy, hogy egymás leveleihez nem férhetnek hozzá. (Ez ideális kis létszámú irodák, családok számára.)



5.3. ListServ elérése e-mail segítségével

Címlista kérhető (fájlgyűjtemény) valamelyik kiszolgáló szervertől, ha a levelet küldünk egy listaszervernek és a levél soraiban egy parancsot írunk:

```
list global
```

vagy

```
lists full
```

Egy ilyen gyűjteményre elő is fizethetünk:

```
afd add nettools memo
```

Vagy az előfizetést lemondhatjuk:

```
add del nettools memo
```

Megkaphatjuk a tárolt dokumentumot - a fájllistát: **index doc**

Formázatlan (memo) szövegfájlokat is tölthetünk le vele:

```
get nettools memo
```

5.3.1. A Whois program

A hálózat számos gépén található whois-kiszolgáló, ahol a helyileg nyilvántartott felhasználók adatai érhetőek el. Lekérdezhetünk egy felhasználói címet, akinek csak a nevét tudjuk:

```
whois -h info.ripe.net username
```

5.4. ListServ elérése TelNet segítségével

Megkereshetünk valakit Telnettel is. Legközelebb a szlovák Netfind szerver van hozzánk. Telnettel hívjuk a nic.uakom.sk címet. Bejelentkezés **netfind**-ként.

Levelet küldhetünk és felhasználót kérdezhetünk le UseNet segítségével. Az UseNet-nek levelet küldünk a következő tartalommal:

```
send usenet-addresses /username
```

5.4.1. A Finger program

A program lehetőségei meghaladják a csupán a címkeresés támogatását. Segítségével információkat nyerhetünk a hálózat valamely gépének használatáról is. Segítséget nyújthat a kevésbé terhelt gépeken való keresés kiválasztásában. A **finger** további szolgáltatása, hogy az egyes gépek felhasználói különböző információkat nyilvánossá tehetnek magukról. Ha az alkalmazást egy felhasználói azonosítóval indítjuk el, eredményül a felhasználói számlaszám néhány sajátosságán kívül ezeket a nyilvánosnak szánt információkat is megkapjuk. Ezeket az információkat a felhasználó kezdeti könyvtárának két fájljában helyezheti el (*.project és *.plan).

A finger használója láthatja, hogy a lekérdezett felhasználó az adott gépen dolgozik-e, illetve leveleit mikor olvasta utoljára, és van-e el nem olvasott levele. Ez lehetőséget biztosít arra, hogy elküldött leveleink célbajutását nyomon követhessük.

Távoli gépek felhasználóiról így szerezhetünk információt:

```
finger @gépnév
```

vagy információt a távoli gépről (egy felhasználóról, aki oda jelentkezett be):

```
finger username@hostname
```

Hibaüzenetek: *no such local user - nincs ilyen nevű felhasználó*
no such host - nincs ilyen nevű számítógép
no route to host - nincs mód elérni a cél számítógépet

5.4.2. X.500

Az X.500 szabvány egy egységes címtár struktúrát határoz meg. Ebben a struktúrában az egyes bejegyzések egy többszintű fában helyezkednek el. Ennek legfelső szintje egy országok szerinti csoportosítást tartalmaz, majd alatta az egyes bejegyzések szervezeti egységenként, cégenként (organisation), vagy a földrajzi megosztás szerint (locality) tagolódnak még több szinten keresztül. A hierarchia legalján juthatunk el az egyes személyekhez, amelyekről az egyes bejegyzések szólnak. Nemcsak az e-mail címek deríthetők ki, hanem azok postai címe, telefonszáma, beosztása, lakcíme, tudományos fokozata vagy éppen az illető hobija. (Cégek, szervezetek is rendelkezhetnek ilyen leíró tulajdonságokkal.)

Nemcsak bolyongással, hanem a megfelelő kulcsszavakra való kereséssel is megtalálhatunk valakit ebben a fa-szerkezetben.

5.5. FTP elérése e-mail segítségével

Levélben a parancsokat az Ftp/Mail szerveren hajtja végre, az eredményt is levélként küldi el az olvasónak. A bináris fájl (futtatható programok, grafikus fájlok, hangminták és zenék) uuencode-olva (8 bitről 7-bitesre való konverzió, ami még tovább csökkenti a levél méretét) érkezik. Kicsomagoláskor saját gépünkön ezeket uudecode-olni kell (7-ről 8-bitesre kell visszaírni). A konverzió lényege, hogy a bináris fájl szöveggé alakítjuk, hogy azt biztonságosan szállíthassuk.

Ilyen kódolást végez az AAAUUE (WIN) program, ami egyszerűen használható és nincs méretilimit a letöltendő fájlok átalakítását illetően.

Ha segítséget szeretnénk kérni: **help**

Van egy virtuális könyvtár (Trickle), ahonnan a fájlokat mindig a legközelebbi helyről küldi - és mindig a legfrissebb változatot. Itt az egyes fájlokra előfizethetünk, ilyenkor az újat automatikusan megkapjuk.

Segítség kérése:

```
trickle /help
```

Fájl letöltése (download):

```
trickle /pget <msdos.keyboard>00-index.txt
```

5.6. Archie elérése e-mail segítségével

Minden Archie-szerver értelmezni tudja a levélben adott parancsokat is, hasonlóan az Ftp-szerverekhez. Ha egy téma lelőhelyeiről érdeklődünk, akkor levelet kell küldenünk egy szerver címére a következő utasítással:

```
find téma
```

5.7. Gopher elérése e-mail segítségével

A Gopher/Mail szerverek segítenek, hogy levélben Gopher menüpontokat kapjunk. A menüpontok között választhatunk is, ha a kapott menüt visszaküldjük úgy, hogy a menüpont elé 'x'-et teszünk. Keresőkérdésünket pedig a tárgymezőben (Subject) kell megadni.

5.8. A keresésről összefoglalóan

A keresőgépek megjelenésével - segítségükkel személyre, cikkekre vagy oldalra kereshetünk, néhány jellemző megadásával, és a lehetséges válaszokat néhány másodpercen belül meg is kapjuk - a klasszikus keresési módszerek elavultak. Azért egy szöveges rendszerben (pl. DOS) mégis nagy segítséget jelenthetnek a következőkben leírtak...

- a.) Ha tudjuk, hogy a hálózat melyik gépén van, de a pontos nevét nem ismerjük, akkor a **Finger** programmal, célszerű ennek az embernek a megkeresése.
- b.) Ha nem tudjuk, de valószínűleg a neve szerepel valamelyik hírcsoportban, akkor WAIS programmal az **usenet-addr esses.src** adatbázisban kell keresnünk, ami a következő gépen van: **pit-manager.mit.edu**

- c.) *Ha a személy földrajzilag/szervezetileg jól behatárolható, akkor az adott szervezet X.500 szolgáltatását vagy a Gpher programból elérhető CSO-címtárat érdemes használni.*
- d.) *Ha a keresett ember információi megtalálhatóak valamelyik adatbázisban és a kereséshez megfelelő kulcsszavakat meg tudjuk adni, akkor a Netfind vagy whois kiszolgálóinak valamelyikét szükségszerű igénybe venni.*

5.9. E-mail cenzúra

Az Európai Közösségben meglehetősen zavaros az e-mail "lehallgatásának" szabályozása. Az egységes szabályozás várhatóan a telefonlehallgatáshoz hasonló engedélyezési eljárást fog előírni. Az Useneten és a Web-oldalokon megjelent szövegek azonban nyilvánosnak számítanak, és az olvassa őket, aki akarja. Ez ismét problémát jelent, mert mi történik akkor a Web-alapú e-maillal, és a többi jelszóvédett hellyel (pl. on-line csevegőcsatornák)?!



5.10. Spam

Világszerte sok vitát, és közfelháborodást kiváltó jelenség az Interneten a spam, amit a nemkívánatos reklámlevelekre használnak - reklámként saját cégük hirdetéseit küldözgetik elektronikus levélként, felesleges megabyte-okat halmozva fel ezzel a felhasználók levelesládájában. Főleg az USA-ban van nagy hagyománya a levelek útján történő reklámozásnak. Sajnos a díjat mindig a címzett fizeti...

Azóta már több szövetségi államba is benyújtottak törvénytervezetet, melynek értelmében aki kéretlen kereskedelmi levelet kap, az példányonként pénz felvételére jogosult annak küldőjétől, ha az esetet megelőzően még nem létesített kapcsolatot a reklámozó céggel.

Ugyanakkor meg kell említeni, hogy hiába hoznak törvényeket ennek betiltására, szinte lehetetlen gátat szabni a tevékenységnek. Viszont az e-mail kliensprogramok is egyre jobban fejlődnek, egyre fejlettebb szűréseket lehetővé téve ezáltal. Ám ezek a rendszerek sem nyújtanak kielégítő eredményt. Az igazi megoldás egy külön erre a célra alkalmas funkció lenne a programokban, amely időről-időre letöltené a nemkívánatos címek listáját egy nagy központi kiszolgálóról.

Mivel ilyen még nincs, így a legkézenfekvőbb megoldás, ha a küldő cég tartományából törölünk minden levelet, mielőtt még letöltenénk őket. Így nem kell fizetni feleslegesen a reklámokért.

A spam egyébként még a hírszolgálatot is sújtja (news).

T E L N E T H A S Z N Á L A T A

Bejelentkezés távoli számítógépekre - ez a legegyszerűbb megfogalmazása ennek a nagyon hasznos szolgáltatásnak. Kezdetben a Telnetet, ahogy azt neve is mutatja, elsősorban telefonbeszélgetések lebonyolítására, valamint terminálok egymással való kapcsolattartásáraszták. Később azonban lehetőség nyílt arra is, hogy mindenki saját bejelentkezéssel bírjon, így az utasítások is hasonlóak a normál hálózatos rendszerekhez. Ha a kapcsolat létrejött a távoli számítógéppel, akkor úgy dolgozhatunk, mintha egy terminál előtt ülünk.



Érdemes megemlíteni, hogy a Telneten a rengeteg információ és a nem túl szerencsés azonosítási módnak köszönhetően (kötőjellel elválasztott számsorozatok, akár egy külföldi telefonszám) teljes káosz uralkodik. Eleinte - a '90-es évek elején még próbálkoztak olyan szoftvereket készíteni, melyekkel valahogyan csoportosítani lehetett volna ezt a töménytelen információt, de ezt igazán a mai napig sem sikerült megvalósítani. A törekvések még ma is hasonlóak. Ezen túlmenően mégis több érv szól a Telnet mellett, mint gondolnánk.

Funkciói : - másik gépet tárcsázva azonnal kapcsolatot teremtünk

- ha bejelentkezzük egy másik távoli számítógépre, akkor már az ő felügyelete alá tartozunk
- paraméterezve érdemes használni, mert úgy gyorsabb (az elérni kívánt gép teljes Internet nevével/címével kell meghívni)
- más szolgáltatások is elérhetőek vele (pl. Gopher, Mail)
- lekérdezhetőek adatbázisok is
- irodalmi kutatásokat végezhetünk, könyvtári katalógus-cédulákat találhatunk mindenTelnetbe kapcsolt könyvtár adatbázisa segítségével (így könnyen és gyorsan megtalálhatunk bármilyen könyvet, kiadványt amely valaha megjelent a világon, és le is tölthetjük azt)
(Ez az állítás igaz ugyan, de szükséges megemlíteni azt a tényt hogy a világ valaha megjelent összes kiadványának csak 8%-a van elektronikus formában.)
- nagyon fontos, hiszen a Web és Gopher szolgáltatások is rajta keresztül kommunikálnak.

Címzési mód: pl. telnet gopher.iif.hu

Hibaüzenetek: unknown host - érvénytelen cím

host/network unreachable - hálózati probléma az adott helyen, áramszünet

maximum numbers of users - a szerver túlságosan lefoglalt

connection refused - a szerver túlságosan lefoglalt

no message or timed out - a gép ki van kapcsolva vagy elromlott

6.1. A TelNet használata

A World Wide Web és a Gopher szolgáltatások is mind a Telneten keresztül érik el a távoli szervereket, mivel ennek ez a leggyorsabb módja. Hogy mégis miért lehet érdekes számunkra távoli szerverek elérése? Az Interneten vannak rejtélyes helyek, ahonnan játékok, értékes adatbázisok letölthetők - elsősorban azért használják sokan a Telnet szolgáltatást, mert az ilyen műveleteket is lehetővé teszi.

Mint ismert, az Internet host számítógépei a domain néven kívül egy IP-címmel is rendelkezik (négy darab ponttal elválasztott szám). Ez a kifejezés mód egyenrangú a domain névvel, hiszen ezzel is egyértelműen beazonosíthatunk egy szerveret. Telnettel való működésünk során mindkét forma használható. (Más kérdés hogy a felhasználók jobban szeretnek nevekkkel dolgozni, mert azokat sokkal könnyebb megjegyezni mint egy számsorozatot.)



6.1.1. Segítség kérése

A Telnet program használható parancsairól kaphatunk egy jegyzéket a következő parancs begépelésével:

```
telnet ?
```

6.1.2. Kapcsolat megteremtése távoli számítógéppel

Egy kapcsolat nyitását az **open** parancssalkérhetjük és azt a **close** szóval zárhatjuk. A Telnet szolgáltatásból pedig a **quit** parancs a kijárat.

6.2. A HytelNet

Szerencsére az Internet végtelennek tűnő világában van valaki, aki a Telnet címek hatalmas adatbázisát kezeli és karbantartja. Ez a szolgáltatás a Telnet szisztemáját felhasználva képes összegyűjteni a káoszban heverő Telnet címeket (nem mindet tartalmazza). Az adatbázisokat természetesen rendszeresen frissítik.

A szolgáltatáshoz legkönnyebben a **hytelnet** parancssalés egy Hytelnet szerverre kapcsolódással férhetünk hozzá. A következő parancsok funkcióikat tekintve valószínűleg segítségünkre lesznek a program használatakor:

keresés az indexben: **i**

kulcsszó, téma keresése: **w**

nem csökkenti a keresés körét: **d**

F_{TP} H_{ASZNÁLATA}

Az Ftp (Fájltviteli protokoll) egy nagyon fontos része az Internet szolgáltatásoknak. Enélkül gyakorlatilag lehetetlenné válna egy adat letöltése. A feladat elvégzéséhez mindössze a letöltendő fájl nevét és pontos helyét kell ismernünk. Kicsit nehézkes használata ellenére gyakorlatilag nélküle megbénulna az információforgalom. Előnye, hogy platform- és lokáció-függetlenül használható bárhol.

- Funkciói** :
- fájlok hierarchikusan, a könyvtárszerkezethez hasonlóan helyezkednek el
 - szövegek, képek, hangok, shareware szoftverek, adabázisok - gyakorlatilag bármi letölthető segítségével
 - programfájl letöltésekor az adatokat binárisan kell letölteni
 - a tárolás tömörített formában van a célkönyvtárakban (ZIP, ARJ, ARC, ZOO, LZH)
 - operációs rendszerektől függetlenül kezeli az átvitelt két eltérő rendszerű számítógép között (nem érdekes hogy UNIX vagy DOS az operációs rendszer)
 - távoli számítógépekről úgy tölthetünk le adatot, mintha az a saját gépünk lenne
 - az adattárolás módja sem jelent akadályt, hiszen több mint 40 féle tárolási módot ismer
 - anónymus Ftp-n keresztül szinte minden adathoz hozzáférhetünk (nincs szükség bejelentkezésre, vagyis a bejelentkezési névhez (login name) **Anonymus** jelszó). Ezáltal olyan adat is elérhetővé válik, amihez nem rendelkezünk jogokkal
 - az osztott megosztás támogatott
 - a letöltéshez fel kell térképezni az aktuális szoftver hierarchikus szerkezetét
 - a könyvtárak a fájloktól csak az attribútumukkal különböztethetők meg ("-" jellel kezdődik ezek attribútuma)
 - Az Ftp-vel csak letölteni lehet, de megtekinteni azt, hogy mit is töltünk/töltöttünk le - azt nem
 - elérhetjük a szolgáltatást a legtöbb professzionálisnak mondottböngészővel is, viszont ilyenkor nem látjuk hierarchikusan az adott fájl(ok) elhelyezkedését; viszont a böngésző segítségével a letöltés után nem kell uuencode-olnunk a fájl(oka)t, mivel ez automatikusan megtörténik, és az FTP-parancsokat sem kell ismernünk, mert a dolog menüpontok kiválasztásával történik.

Mivel a letöltés sebessége még ma is nagyon lassú - elsősorban a távolság és a szoftverek rossz hatásfoka miatt - célszerű mindig a legközelebbi címet választani és a legújabb programot beszerezni. Kihasználhatjuk még az időzónák közötti eltérést is.

7.1. A letöltés sémája

- kapcsolatfelvétel a távoli géppel

- információszerzés

- könyvtárak kijelölése mindkét oldalon (honnan-hová)

- átviteli üzemmód beállítása

- tényleges átvitel

- kapcsolat lebontása

```
open/user/passw
help/dir/ls/pwd
cd/lcd
ascii/binary
get/put/mget/mput
close/quit
```

7.2. Az Anonimus szerver használata

Kétfajta probléma merülhet fel egy fájl letöltése során: - ha a távoli gépre is van hozzáférési jogunk (userid, password)
- ha nincs jogunk, de a nyilvánosan elérhető fájlokat azanonimus szerverről le szeretnénk tölteni.

Ez utóbbi esetben kell használni az anonimus szerveret. Ilyenkor a bejelentkezési név **anonimus** lesz. A jelszó (password) pedig **guest**, vagy saját e-mail címünk. Fontos még tudnunk, hogy az anonimus-szerveren mivel archívumok vannak, így ott csak olvasási jogunk van (read only).

Címzési mód: ftp servername.csoport.téma.országkód

Programok:

- **WSFTP** (WIN/DOS)
- **TRUMPET** (DOS)
- **MINUET** (DOS)
- **NCSA TelNet** (DOS)

Ezen programok csak az utóbbi években (1996-tól) kezdtek Windows platform alá fejlődni. Ma már szinte havonta tucatnyi új Ftp-program jelenik meg pl. WIN'95 alá. De figyelem: nem mindig igaz az, hogy a tetszetős külső hatékony programot takar. Érdeemes tehát mindent kipróbálni, de csak a legmegfelelőbbet megtartani.

7.3. Az FTP általános használata

dir - aktuális könyvtár tartalmának listázása (mintDOS-ban)
dir.more - u.a. mint előbb csak oldalakra tördeli az információt
ls - fájlok listája (u.a. mint az előző parancs)
cd - könyvtár váltás a távoli gépen (mint DOS-ban)
cdup - lépés a szülő könyvtárba
lcd - könyvtár váltás a helyi gépen
get - másolat kérése
put - helyi másolat (saját gépen) elküldése
pwd - aktuális könyvtár a távoli gépen
lpwd - aktuális könyvtár a helyi gépen
user - ha elrontottuk bejelentkezési nevünket, akkor megismételhetjük egy lépésben
more fájlnev - ha szöveges fájlt szeretnénk letölteni (nem bináris), azt letöltés előtt megtekinthetjük.
binary - bináris fájlátvitel (8-bit) beállítása
ascii - szöveges fájlátviteli mód beállítása
close - átvitel lezárása (kötelező)
open - új átviteli folyamat indítása
quit - kilépés.

7.3.1. Lapozgatás

Megtekinthetünk egy szövegfájlt, ha az valóban nem bináris. Erre háromféle módszer van. A legutóbbinál a "-" jel a második paraméter helyett kötelező.

```
get INDEX index.loc
! more index.loc
get readme -
```

7.3.2. Röviden az archívumokról

Az archívumokban a fájlokat sűrítve tárolják, hogy még kevesebb helyet foglaljanak a szervereken. A leggyakrabban használt tömörítőket használják erre a célra mint **PkZip** (ZIP), **Arj Archiver** (ARJ) vagy a UNIX gépeknél használatos **Z** típust.

7.3.3. Csoportos fájlátvitel

Sokszor nem egy hanem akár több megabyte-os fájl átvitelét szeretnénk véghezvinni. Hogy senkinek se menjen el a kedve az egésztől - elmondhatjuk, léteznek parancsok, melyek lehetővé teszik hogy egy lépésben hajtsuk végre ezen műveleteket. Paraméternek egy lista nevét kell megadni, amelyben felsoroljuk az átviteli fájlok neveit:

```
mget forrásfájl-lista
```

```
mput forrásfájl-lista
```

L I S T S E R V H A S Z N Á L A T A

A listaszerver gyűjti össze a szerverek címeit, valamint képes egy olyan adatbázis összeállítására is, ahol a hozzá kapcsolódó felhasználók domain nevét rendeli bejelentkezési nevükhöz. Ez utóbbit leginkább az e-mail szolgáltatásnál hasznosíthatjuk akkor, ha kapcsolatot akarunk teremteni valakivel, aki egy másik szerver hatáskörébe tartozik. Segítségével barátokra, levelezőtársakra is lelhetünk. Mindemellett újabb vitafórumot nyithatunk a meg nem válaszolt kérdéseink tárházából merítkezve.

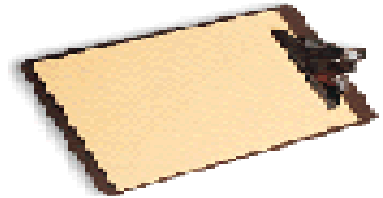

- Funkciói :**
- ha feljelenkezünk, akkor oda üzenet küldhető
 - témák tárgyalására alkalmas (levelezési lista)
 - bármely kérdésre választ kaphatunk (E-Conference), csak küldjük el kérésünket a listaszerver címére és nézzük meg pár perc múlva
 - vannak olyan listák, ahol hírleveleket, újságokat közvetítenek - ez utóbbit a listaszerver-szolgálat "kézbesíti"
 - az újság megrendelését a témacsoportba való bejelentkezéshez hasonlóan kell elvégezni (E-Journal)
 - támogatja a fájlok letöltését (download).

8.1. A ListServ használata

A listaszerver használata és funkció is leginkább az Ftp-szolgáltatásához hasonlítanak, kivéve persze azt hogy itt csak dokumentumokat, cikkeket és címeket tartalmazó adatbázisokat kezelhetünk. Viszont a fájlok letöltés előtt ugyanúgy megtekinthetőek.

8.1.1. Segítség kérése

A Telnet program használható parancsairól kaphatunk egy jegyzéket a következő parancs begépelésével:

```
listserv ?
```

8.1.2. Bejelentkezés/kilépés

Címlisták, újságok megszerzéséhez és egyáltalán bármiféle listaszerver-kommunikációhoz a listaszerverre való feljelentkezés feltétlenül szükséges. Ilyen híres és nagyon hasznos szerver például az **ESGTI-L**. Egy szerverhez való bejelentkezéshez az alábbi parancsok valamelyike szükséges:

```
listserv@listservname vagy listserv%hostname@listservname
```

Ha a parancs **listserv**, akkor a listafeldolgozókhöz szólunk, ha viszont ezt a **listproc** paranccsal helyettesítjük, a szerverhez intézzük kívánságainkat.

8.1.3. Bejelentkezés egy listába

Feljelentkezési szándékunkat közölni kell a szerverrel:

```
subscribe listname yourname
```

Például:

```
listproc@willamette.edu  
subscribe ESGTI-L John Callahan
```

Bejelentkezésiünk lekérdezése:

```
review listname
```

Kijelentkezés a listából:

```
unsubscribe listname
```

8.1.4. Információ lekérdezése

Tárolt fájlok listájának lekérése:

```
index listname
```

Információk a szerver programról (használatos parancsok lekérdezése):

```
info listname
```

8.1.5. Információ lekérdezése

Tárolt fájlok listájának lekérése:

```
index listname
```

8.1.6. Fájl letöltése

A megszokott módon történik:

```
get fájlnev
```

8.1.7. Letiltások

Előfordulhat, hogy több napra el kell utaznunk és ilyenkor nem a legcélszerűbb dolog lenne, ha postafiókunkon több 10 Megabyte információ gyülekezne, amíg be nem telik a rendelkezésünkre álló terület. Mivel úgysem maradunk le semmi fontosról, a legcélszerűbb ideiglenesen letiltani a szolgáltatást.

Listaszolgálat ideiglenes letiltása:

```
set listname nomail
```

Listaszolgálat engedélyezése:

```
set listname mail
```

Másolat a feladóhoz:

```
set listname repro
```

Küldés letiltása:

```
set listname mail postpone-
```

Küldés engedélyezése:

```
set listname mail ack.
```

8.1.8. Keresés listák után, listakérés

Témakeresés:

```
lists global /témánév
```

Listanév címének leírása:

```
lists global /language
```

NEWS HASZNÁLAT A

1990 óta létezik a világhálózaton egy hasznos szolgáltatás - a hírolvasás - ahol ma már több mint 18.000 rovat, lelhető fel a legkülönbözőbb témákban. Ez a szolgáltatás önkéntes alapon működik, nem szervezett formában. A hírolvasáson kívül valójában több további funkciót is hordoz magában.

Fontos tudni, hogy amikor a listákban viták keletkeznek, néha elszabadulnak az indulatok is. Ha akadnak olyan csoporttagok, akik a lángolást kedvelik, akkor gyakran olyan forró témákat dobnak be, amelyről tudják, hogy arra a csoporttagok jelentős része ugrani fog. Ilyenkor nem célszerű reagálni - vagy ha mégis ingerünk támad ilyesmire, akkor jobb ha ezt magánlevélben tesszük meg.

A listák lehetnek moderáltak és nem moderáltak. A moderált azt jelenti, hogy valaki(k) elolvassák a beérkező leveleket, és eldöntik, megegyeznek-e az általános erkölcsi emberi normákkal, megfelelnek-e a listaszabályoknak, és eztán bocsátják jóváhagyólag útjára. A nem moderált listákon valamennyi levél mindenféle „cenzúra” nélkül mindenkihez eljut. Létezik olyan lista is, amely önmoderálnak mondja magát, azaz bízik abban, hogy tagjai eleve tudják, ismerik a „mihez tartás” szabályait.

A listatagok nemcsak „mindenki mindenkivel levelez” területén nyilvánulhatnak meg egy-egy témakört körbejárva, hanem bárki folytathat magán e-mail kapcsolatot a lista azon tagjaival, akik szintén készek erre.

A legtöbb levelezési lista nyitott, azaz bárki tagja lehet; de léteznek zárt listák is, ahová nem nyerhet bárki bebocsáttatást, a felvételtől külön értesítik. (<http://www.liszt.com>)

A világon több tízezer levelezési lista létezik. Ingyen létrehozhatunk a <http://www.onelist.com> segítségével levelezőlistát. Ha valaki megcsinálta a listát, akkor maga lesz a moderátora is - ezt megnézheti is a Moderate menü alatt, ami azt jelzi, hogy mennyi tagja van a maga kreálta listának.

Am saját levelezőlista létrehozását jól gondoljuk meg, nézzünk előtte alaposan körül, nincs-e már az általunk jónak gondolthoz hasonló lista. Fel kel készülni arra is, hogy eztán a meglévő 24 óránk szűkösségét még jobban érzékelnünk fogjuk. Levelezőlistát létrehozni ugyanis felelősség, sok munkával járó izgalmas „kötelezettség”. Gondozása napi 3-5 órát is elvehet az időnkől, mégis felemelő élmény látni, ahogy a technika révén egy igazi közösség kovácsolódik.

- Funkciói:**
- a hírek nem a postaládában gyűlnek, hanem ahírcsoportok beszélgetéseibe kapcsolódhatunk be (akkor, amikor van időnk)
 - az olvasók írják, és elsősorban ők továbbítják, szerkesztik és rendezik a cikkeket
 - a hírcsoport cikkek csak néhány napig vannak terítéken, majd utána eltűnnek (ezt a szolgáltató hírcsoport szerkesztője szabályozza)
 - bárki/bármilyen témában elindíthat egy hírcsoportot - mint egy vitafórumon
 - a híreket letöltőkön (newsfeed) fogadják - vannak olyan témájú cikkek, amelyeket cenzúráznak, tovább formáznak, szerkesztenek
 - az adminisztrátor szabályozhat (ő dönti el, hogy meddig tartja meg a cikkeket), általában a mindennapi hírek 4-5 napig, a fontosabbak (közérdekűbbek és gyakran olvasottak 7-8 napig)

- egy letöltő akár 1500 hírcsoportba is feliratkozhat (ilyenkor a szerkesztők mindig elküldik az aktuális témából a legújabb híreket postafiókunkra)
- találunk mindenféle témában választ kérdéseinkre, léteznek apróhírdetések (reklám TILOS !!!) és találkozhatunk hirdetőtáblákkal (BBS=Bulletin Board System, ahol különféle cégek és felhasználók címe, domain neve szerepel és röviden megtudhatjuk, mit találhatunk szervereiken)
- a hírcsoportok csoportosítottak (több szóból álló saját domain nevük van, melyeket ugyanúgy pontokkal választanak el)
- ahogy a névben a felső domain felé tartunk, egyre szűkülnek a témák (pl. sci. bio. ecology = kutatás. biológia. ökológia)
- habár a cikkeket egy idő után törlik, mégis a leggyakrabban olvasottakat archiválják, CD-lemezre rögzítik (Ird. Gopher, WAIS)
- a régi hírközlőket is előfizetéses alapon, hálózati hírek formájában olvashatjuk
- A Web szolgáltatáson keresztül nemcsak olvashatunk, hanem egyéb médiaeszközök is elérhetőek (élő TV adások, videóbejátszások, zenék és kábeltelevíziók is), hiszen ott sem kell ismernünk a parancsokat, csak a lehetséges funkciókat; a hírek eszköze az irc szolgáltatás is (csevegés valós időben).

Címzési mód: `newsname@hostname.domainname.countrycode`

Szabályok: - mint a levelezésnél (mail), itt is ugyanúgy be kell tartanunk az ún. Internet Etiket szabályait, vagyis ne küldjünk olyan információt, amiről nem győződünk meg alaposan (bár az előfordulhat, hogy ennek közzétételét szabályozzák). Tartózkodjunk a durva kifejezésektől, ne szóljunk le másokat mindig törekedjünk a legegyszerűbb megfogalmazásra

Programok: Ezek a programok jellegüket tekintve szinte megegyeznek egymással, így tehát az alapvető funkciók mindegyikben megtalálhatóak:

- bemutatja a teljes listát a rovatokról, amelyet nyomkövetéses módon végez (visszaugorhatunk, illetve továbbléphetünk a már olvasott cikkekre)
- képes elmenteni a minket érdeklő cikkeket
- jelöli az elolvasott cikkeket
- cikkeket automatikusan formáz (beállítható) és rendszerez
- egy cikk elküldésekor automatikusan fejléceket készít.

Érdeemes kipróbálni a következő hírolvasó programokat:

- **RTIN** (DOS)
- **TRUMPET** (DOS/WIN)
- **NEWS EXPRESS** (WIN), ami könnyen gyűjti csokorba a viták szálait.

- **WINVN** (WIN), gyors és egyszerű olvasóprogram.
- **FREE AGENT** (WIN)
- **PINE** (Gopher)

- Rovatok:**
- *comp* (minden, ami számítástechnikával kapcsolatos)
 - *news* (hírek, kérdések, válaszok)
 - *sci* (tudományos, kutatási, mérnöki kérdések)
 - *scc* (társadalmi, politikai, vallási és kulturális kérdések)
 - *talk* (viták folytatása megoldatlan kérdésekről)
 - *misc* (egyéb, be nem sorolható témák fóruma)
 - *rec* (pihenés, szórakozás, sport)
 - *info* (közérdekű témák)
 - *gnu* (freeware szoftverek legújabb verziói)
 - *alt* (alternatív jellegű dolgok)
 - *bit* (ListServ levelezési listák másolata)
 - *biz* (üzleti élet pillanatnyi hírei)
 - *hun* (magyarországi hírek)

- Fejléc:**
- LN:** konferencia neve, kibocsátási címe
 - TI:** téma információ
 - SU:** bejelentkezési információ
 - ED:** szerkesztett-e a lista
 - AR:** archivált-e a lista (pl. private = csak a bejelentkezési névvel rendelkezők számára)
 - MO:** szerkesztő (moderator), tulajdonos, manager, koordinátor
 - IA:** hivatalos oktatási intézmény kapcsolatok
 - KE:** kulcsszavak

9.1. Rtin Hírolvasó program (DOS) általános használata

Habár a program DOS-változata mára már teljesen elavult, még mindig sokan részesítik előnyben a csilli-villi Windows-programokkal szemben. Valószínűleg mindezt könnyű kezelhetősége miatt teszik.

9.1.1. Bejelentkezés, kilépés

A programot az **rtin** begépelésével indítjuk.

Ha segítségre van szükségünk, akkor a **h** billentyűvel érhetjük ezt el.

Kilépési szándékunknak a **q** leütésével adhatunk hangot.

9.1.2. Keresés

Ha egy hírcsoport nevét szeretnénk kilistázni: **y**

A keresési funkciókat viszont a **search** beírásával aktiválhatjuk, vagy kulcsszavakat (**subscribe**) is kereshetünk cikkekben (ez utóbbiaknak a cikkek első néhány sorát minden nap elküldik az aznapi cikkből).

/sci (sci = kutatás szó keresése), ilyenkor megjelennek a szóval kapcsolatos hírcsoportok nevei

9.1.3. Feliratkozás egy hírcsoportba

Feliratkozhatunk egy pontos domain névre (pl. sci.med.aids = kutatás.gyógyászat.AIDS):

```
s domainname
```

Megadható továbbá, hogy hova tegye a hírcsoportot is. FONTOS tudni, hogy ilyenkor a saját winchesterünk **C:\NEWS** könyvtárába kerülnek a cikkek: **m**

Megeshet az is, hogy már feliratkoztunk egy hírcsoportba, majd azt egy utazás miatt le kellett mondanunk, viszont egy váratlan esemény miatt mégsem utazunk el. Ebben az esetben van lehetőségünk a feliratkozás újbóli visszahívására a **g** paranccsal.

Feliratkozásunk lemondását az **u** paranccsal kérhetjük.

9.1.4. Hírolvasás

Mivel a cikkek folyton változnak (újak jelennek meg, a régieket törlik), ezért nehéz nyomon követni a változásokat. A javaslat mindenképpen az, hogy iratkozzunk fel egy-két hírcsoportba (és nem többre, mivel sok csoportból több dokumentumot küldenek és ilyenkor bejelentkezésnél előfordulhat, hogy 10-20 Mbyte szövegfájl vár olvasásra vagy törlésre, nem beszélve arról hogy a postafiók méretlimitjét túllépve külön díjat is kell fizetnünk). Ha pedig több napig távol voltunk, akkor zárkózzunk fel az olvasásba (ilyenkor a már a hírcsoportokban található cikkek mindegyike elolvasott állapotba kerül, és csak az újonnan érkezett cikkeket olvashatjuk majd el.

Megjegyzendő, hogy ha valami miatt úgy döntünk, hogy a hírolvasást a hálózaton végezzük - több cikk elolvasása után előfordulhat, hogy az előre kiszemelt cikk már nincs is ott. Ilyenkor az olvasás megkezdését megelőzően célszerű azokat letölteni.

Felzárkózás tehát: **c**

Előfordulhat az is, hogy egy vitafórumba újonnan bejelentkezők "ostoba", alapvető kérdéseikkel megzavarják a törzsolvásokat, azért arra a célra hogy ilyen esetben ne bosszantsunk másokat, létrehoznak minden témában egy archivált fájlt. Ezek az

úgynevezett Gyakran Ismétlődő Kérdések (FAQ = Frequently Asked Questions) listái, melyekből a legfrissebbet mindig megtalálhatjuk a Ftp-vel elérhető helyeken.

A javaslat mindenképpen az, hogy csak ezen kérdések és válaszok elolvasása után kérdezzünk.

Visszatérve a hírek szolgáltatásra, fontos tudni hogy minden egyes hírolvasó program a dokumentumokban az információkat mindig a **hírcsoport/cikk/lapozás** szintjén kezeli.

a.) Hírcsoport-kiválasztás (1. szint)

Egyszerűen egy **Enter** leütésével a csoport nevén olvashatjuk a hírcsoport híreit.

Következő hírcsoport: **j**

Előző hírcsoport: **k**

Kilépés a hírolvasó programból: **q**

b.) Cikk-kiválasztás (2. szint)

Következő cikk: **j**

Előző cikk: **k**

Kilépés a cikk olvasásból, vissza a hírcsoport szintre: **q**

Tetszőleges sorszámú cikk megjelenítése: **number**

Az aktuális cikk el nem olvasott állapotba való állítása: **r**

Letöltés a C:\NEWS\fájlnév.kit fájlba:

s fájlnev

c.) Lapozás (3. szint)

Következő oldal: **[Space]**

Kilépés a lapozásból, vissza a cikk-kiválasztás szintre: **q**

9.2. A Free Agent (Win) hírolvasó program

- Tulajdonságai:**
- Windows környezetben fut
 - nem kell a bináris fájlokat külön kezelni
 - összegyűjti a szétdarabolt fájlrészeket és összerakja, kibontja
 - cikkek gyors letöltése és off-line olvasása (off line = a letöltött cikk elolvasása idejére lekapcsolja magát a vonalról, így nem kell fizetni az ott eltöltött időért.)

9.3. Világméretű tere-fere klub (Talk)

Ennek segítségével többszereplős beszélgetést folytathatunk a hálózat különböző pontjairól.

9.3.1. Párbeszéd

Egyrészt folytatható párbeszéd, amit akarki kezdeményezhet a hálózat bármely másik tagjával, aki éppen be van jelentkezve saját gépén. A beszélgetése indítása a **talk** parancs begépelésével kezdődik. Partnerünket, akit meg akarunk szólítani, a levelezésnél megszokott módon a felhasználói nevével és gépének domain címével címezhetjük meg:

```
talk username@gép.net.domain.országkód
```



A megszólitott képernyőjén egy üzenet jelenik meg, ami tartalmazza a megszólitás tényét, valamint a kezdeményező címét is. Hasonlóan a **talk** paranccsal fogadhatja el a hívást, ahol a kezdeményező azonosítóját adhatja meg.

Ennek hatására a kapcsolat létrejön és mindkét fél képernyője két részre osztozik (chat mód=csevegés). Az egyik felére mi írhatunk, a másikon üzeneteket kapunk.

Megszólíthatóságunk a következő parancsokkal befolyásolható:

```
mesg y - engedélyezi a megszólitást
```

```
mesg n - letiltja (foglaltjelzés), hogy ne zavarjanak bennünket.
```

9.4. Konferencia beszélgetés (irc)

Az irc az Öböl-háború idején szerzett magának világhírnevet, amikor a hírek hálózaton érkeztek és nagyon sok ember gyűlt itt össze, hogy olvashassa a legfrissebb híreket. Az irc egy többszereplős, valós idejű (**real time**) Internet szolgáltatás, ahol egyszerre több ember, több csoportban tud társalogni. A program képes a társalgást interaktív módon kezelni az egymástól akár földrészekre lévő felhasználók között. A világon sok irc-hálózat működik. (A legnagyobbak: EFNet és az UnderNet.)

A beszélgetés csatornákon folyik, ezért mindegyiknek külön neve van, és ezek neve mindig #jellel kezdődik.

Ha valaki csatlakozni szeretne egy csatornához, de nem talál számára érdekeset, akkor készíthet magának egyet. Mivel minden csatornának van egy sajátos témaköre (**topic**), ezért ezzel lehet utalni arra, hogy mi a rajta folyó beszélgetés témája.

A csevegés nyelve többnyire az angol, de gyakori a német, japán, francia és finn nyelv is.

Az irc indulása után felveszi a kapcsolatot a szerverrel, majd fogadja az utasításokat, melyeket mindig a képernyő alsó sorában adhatunk meg. A többi részen a szerver üzenetei és a beszélgetés szövege látszik.

Minden parancs /-jellel kezdődik (ha ezt elfelejtjük begépelni, akkor parancs helyett a program ezt üzenetnek fogja tekinteni és a csatornára kapcsolódott összes felhasználó ezt fogja olvasni!)

Az irc-ben mindenkinek saját beceneve van, melyet önmaga választhat meg. Ez mindig megjelenik az illető egy-egy hozzászólása előtt. Az üzenetek a csatornán belül nyilvánosak, mindenki olvassa, aki az adott csatornához csatlakozott. Küldhetünk azonban személyes üzeneteket is, ez kizárólag egy személynek szól.

Lássuk a parancsokat:

/HELP - súgó hívása

/JOIN #<csatorna> - csatlakozás a csatornához, ettől kezdve ennek a csatornának az üzeneteit látom, és ide jutnak az én üzeneteim is

/LEAVE - kilépés az aktuális csatornából

/LIST - felsorolja az összes csatornát a témakörükkel és a résztvevők számával együtt

-TOPIC <téma> - csak egy bizonyos témakörrel rendelkező csatornák jelennek meg

-MIN <n> - csak a legalább n-résztvevős csatornákat jeleníti meg

/NAMES <MIN=n> - megadja az összes csatornán bejelentkezettek neveit (a **MIN**-nel korlátozhatjuk, hogy mennyit írjon ki ebből)

/MSG <név> - személyes üzenet

/DESCRIBE <nick/csatorna> <üzenet> - személyes üzenet küldése valakinek

/NICK - új becenév választása

/QUIT - kilépés a csevegésből

/BYE - kilépés a csevegésből

/AWAY <üzenet> - szünetelteti a kommunikációt a gépünkön (kávészünet, visszatéréskor újra ki kell adni)

/CLEAR - képernyő törlése

/WHO <csatorna> - megadja, kik vesznek részt a beszélgetésben egy bizonyos csatornán

/INVITE <név> - az adott becenevű irc-n az aktív felhasználó meghívása

/KICK #<csatorna> <nick> - kidobja a felhasználót a csatornáról (csak ha mi vagyunk a csatornaoperátorok (mi hoztuk létre a csatornát))

/IGNORE <nick> - gépünk nem veszi a minket zaklató üzeneteit

/SUMMON user@gép.net.domain - cím felhívása.

/WHOIS - információ lekérése valakiről

/WHOWAS - információ lekérése valakiről, aki már kilépett a csatornából, esetleg azirc-ből

/NOTIFY <nick> <nick> - nem kell minden nap megkeresni a whois-szel, hogy barátaink egyáltalán beléptek-e az irc-be, és ha igen, akkor hol vannak. Ez a parancs automatikusan figyelmeztet minket, ha valamelyikük be- vagy kilépett az irc-be

/DCC - "titkos" dolgok továbbítása (nem olvashatja az adminisztrátor, elsősorban személyes üzenetek küldésére - használata nem ajánlott)

/DCC SEND <nick> <filename.kit> - beszélgetés közben fájl küldése

/DCC GET <nick> <filename.kit> - beszélgetés közben fájl letöltése. A fenti két parancs egyike az adó, a másik a vevő felhasználó gépén használandó.

/DCC CLOSE <típus> <nick> - lezár egy már feleslegessé vált kapcsolatot

/DCC CHAT <nick> - osztott, interaktív üzemmódú beszélgetés (chat mód) - így biztonságos a beszélgetés

/SET NOVICE OFF - így egyszerre már több csatornán is tudunk beszélgetni

/SET BEEP OFF - hangszóró (**speaker**) kikapcsolása

/HELP SET - mivel sok környezeti változó beállítható, ezért érdemes róla segítséget kérni

/CTCP <nick> <parancs> <argumentum> - kliensspecifikus információk lekérdezése

/CTCP <nick> CLIENTINFO - segítség kérése

/HELP CTCP - segítség kérése.

Általában a parancsoknál egyszerre nemcsak egy embernek, hanem az általunk megadottaknak is üzenhetünk, de ilyenkor a **nick**-ek közé vesszőt kell tenni (pl. **/MSG joci,istvan Szevasztok srácok!**)

Ha nincs irc-programunk, akkor Telneten keresztül a szolgáltatás elérhető, ha **irc** névvel jelentkezünk be.

9.4.1. Csatornaállapotok az irc-n

A **MODE** parancs segítségével különböző csatornaállapotokat állíthatunk be. Amikor valaki belép egy nemlétező csatornára (ő hozza létre azt), akkor ott ő lesz az operátor, aki jogosult az alapállapotokon változtatni (és akikre ezt a jogot még átruházza).

A csatorna alapállapotbann nyilvános (**public**) típusú. Ha valaki ilyenén tartózkodik, akkor látható más felhasználók számára, és bárki be tud lépni és csatlakozni tud a beszélgetéshez. Ha privát, akkor látható ugyan, de nem tudjuk meg hol is van.

Ha titkos csatornán vagyunk, akkor aki nem ott van, az nem láthat minket, csak ha tudja a pontos becenevünket.

A **MODE** paranccsal a személyes beállítások is megváltoztathatóak.

/MODE <saját nick> <+/-paraméter> - létrehozott csatorna jogai

/MODE <saját nick> - saját beállításunk lekérdezése

a.) Csatorna beállítások

pl.: **/MODE #41csatorna +m**

Paraméterek: **b <nick>** - felhasználó kitiltása a csatornáról

I - a csatornára csak meghívással lehet bejutni, láthatatlanná tesz bennünket (csak a **WHOIS** paranccsal és a becenév pontos megadásával vagyunk láthatóak)

L <szám> - a csatornára csak a megadott számú felhasználó léphet be

M - olyan állapotba kerül a csatorna, hogy csak operátorok tudnak nyilvános üzeneteket küldeni

- N** - nem lehet a csatornára kintről **message-t (/msg)** küldeni
- O <nick>** - operátori jogok átruházása
- P** - csatorna priváttá tétele
- S** - csatorna titkossá tétele
- T** - a **TOPIC**-ot csak a csatornaoperátorok tudják változtatni.

b.) Felhasználói beállítások

pl.: **/MODE God +i**

- Paraméterek:
- I** - láthatatlanná teszi a felhasználót
 - O** - operátor státusz
 - S** - szerver üzeneteinek vétele.

9.4.2. Viselkedés az IRC-n

Az Internet rendszerének tárgyalásánál is mindenkinek a figyelmébe ajánlottam a betartandó viselkedési formákat. Nos, az irc-n is van egyfajta netikett, azaz viselkedési normák rendszere.

- A leggyakrabban használt nyelv az angol. Ha viszont egy magyar barátunkkal szeretnénk beszélgetni, akkor azt ne egy angol nyelvű csatornán tegyük meg, hanem csatlakozzunk egy magyar nyelvűhöz, vagy hozzunk létre magunknak egy saját csatornát.
- A csatornára lépve nem szükséges mindenkinek köszönnünk, különösen akkor nem, ha sokan vannak ott. Ismerőseinket természetesen külön-külön is üdvözölhetjük. Ugyanígy ne várjuk el, hogy nekünk is mindenki köszöngetni fog, hiszen ez néha több képernyőt is elfoglalna - feleslegesen.
- Nem szabad elfelejteni, hogy az irc-n mindenkit csak az alapján lehet megítélni, amit azon a bizonyos csatornán ír, ne gondoljunk tehát arra hogy bármit leírhatunk neki, mert úgysem fogunk vele sohasem találkozni. Ha goromba szavakat használunk, azzal nemcsak a felhasználókat, hanem egész csatornákat haragíthatunk magunkra.
- Ne küldjünk nagy mennyiségű adatot a csatornára, elárasztva ezzel sokak képernyőjét. Ha ilyen esetben kidobnak minket a csatornáról, vagy akár az egész irc-hálózatról, hát ne csodálkozzunk.
- Nem megengedett magatartás mások zaklatása.
- Ne zavarjuk a csatornát folyamatos csipogással (hangjelzés küldés).
- Tiltott bármilyen olyan tevékenység, ami az irc-hálózat működésének stabilitását befolyásolná (pl. nagymennyiségű adat küldése).
- Mivel bármelyik adminisztrátor beállíthatja magának a szervere hibakereső üzemmódját (debug), ezért ilyenkor minden általa olvasott beszélgetés lementődik a szerverre, ahonnan később azok tartalma és főként forrása (akár saját IP-címünk is) visszafejthető. Ezért soha nem végezzünk itt személyes beszélgetéseket, személyes jellegű adatok továbbítását sem.

ARCHIE HASZNÁLATA

Segítségével a fájlokat név szerint kereshetjük az Interneten, pontosabban az Ftp-archívumokban. Olyan szolgáltatás, ami havonta frissíti információit a fájlok elhelyezkedéséről a regisztrált anonim szervereken (nyomkövetve kutatja a fájllistákat). Ilyenkor elkészít egy adatbázist (átszervezi), ami kapcsolatban áll minden ilyen szerverrel. A keresés a listában folyik nem pedig más szervereken. Ezáltal gyorsan eredményhez juthatunk.



10.1. Az Archie általános használata

Mivel a parancsok használata nem igényel külön magyarázatot, így jöjjön ezek felsorolása:

Pontos fájlkeresés:

```
archie fájlnev
```

Fájlkeresés, ha nem ismerjük a pontos nevet (ez nagyon hasznos!):

```
archie -s fájlnev
```

Ugyanazt mint előbb, csak egy sorban jeleníti meg az eredményt:

```
archie -sl fájlnev
```

A keresés eredményét fájlban kérjük (ilyenkor a saját gépünkön lévő **TEMP**-könyvtárba helyezi az eredményt):

```
archie -otemp fájlnev
```

A keresés eredményét levélben kérjük:

```
archie mail user@host
```

A keresés eredményét rendezve kérjük:

```
archie -st fájlnev
```

Minden olyan fájl keresése, amelynek nevében valamilyen formában szerepel a **fájlnev** kulcs:

```
prog fájlnev
```

Fájltípusra (kiterjesztés) való keresés:

```
archie prog kiterjesztés
```

A kliens által ismert Archie-szerverek listája:

```
archie -L
```

Minden ismert szerver listája:

```
archie servers
```

Konkrét fájl megtekintése:

```
more fájlnev
```

Lehetséges, hogy egy UNIX-formátumba sűrített fájlt szeretnénk kitömöríteni:

```
uncompress fájlnev
```

Segítség kérése a programhasználatnál kapcsolatban **help**

Kilépés az Archie programból: **quit**

10.1.1. Szerver által indexelt Anonimus FTP-k keresése

Használat:

```
archie list.hu$
```

utána:

```
archie list
```

10.1.2. Archie elérése Telneten keresztül

Használat:

```
telnet archie.host.országkód
```

Bejelentkezési név (login name): **archie**

10.1.3. On-line Archie

Az **On-line Archie** szolgálat felkeresésekor egy kibővített szolgáltatással találkozhatunk, mely olykor igen hasznos lehet számunkra. Érdemes felkeresni ezeket, de használatukhoz ismerni kell néhány egyszerű parancsot:

prog filename - fájl keresése

set - paraméterek beállítása

show - paraméter értékek kiírása

mail - utolsó keresési eredmény postázása

servers - ismert Archie-szerverek listája

site - adott Ftp-szerveren található fájlok listája

unset - egy logikai paraméter beállításának törlése

search minta - minta keresése

search exact minta - pontosan úgy keres, ahogy leírtuk

search sub minta - minden olyat megkeres, ami tartalmazza a mintát

search subcase minta - nincs kisbetű/nagybetű megkülönböztetés

mailto - mail parancsnál használható cím beállítása

maxhits - keresési eredmény fájllistájának méretkorlátozása (1-100 sor)

term - terminál típusának beállítása

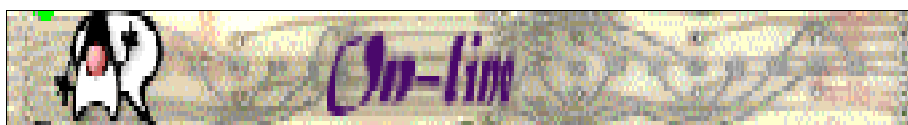

W_{AIS} H_{ASZNÁLATA}

Keresés indexelt rendszerekben - röviden így lehetne leírni ezt a szolgáltatást, mely funkcióját tekintve némileg hasonlít az Archiera, mégis technikailag nem mindegy hogy melyiket használjuk. Gyakorlatilag egy kibővített keresési rendszer ez, ahol a keresést folytathatjuk állománynév, cím, típus, stb. alapján. (Például ha egy dokumentumból csak egy cikk érdekel bennünket.) Ez a szolgáltatás 1990-ben vált szükségessé, amikor káosyszerű állapotok kezdtek kialakulni az Internet egyes részein. Eredetileg azonban nem az Internetre készült, hanem a folyamatos piaci információ-tömegben való gyors kulcsszavas keresést tette lehetővé. A WAIS tulajdonképpen egy ABC-sorrendbe szedett tárgymutató, ahol egy mező kiválasztásakor nemcsak a hozzá tartozó információ, hanem további, a cikkhez/újsághoz tartozó utalás vagy más újságok nevei is szerepelhetnek. Mivel a WAIS-hálózat 7 éves múltja ellenére Európában nem tudott igazán elterjedni (a WWW elterjedése miatt), így gyakorlatilag mára már elavult, kihalófélben van. A keresőgépek sokkal gyorsabb és biztosabb keresést tesznek lehetővé.

- Funkciói:**
- módszert biztosít az indexeléshez és az adatspecifikáció hozzáférésehez
 - a szerver tárolja az előre elkészített indexállományokat
 - minden adatot képes indexelni és azt később visszakeresni
 - a WAIS-szerverek nagy részének használata ingyenes
 - nemcsak keresni lehet vele, hanem adatelérést is biztosít
 - könnyedén lehet akár kulcsszóra is keresni
 - újabban már logikai operátorok segítségével is tovább csökkenthetjük a keresést
 - kép, hang, szöveg is indexelhető vele
 - ezen funkciókat nemcsak indexelhetjük, hanem meg is jeleníthetjük
 - a WAIS elérhető Gopher és WWW segítségével.

Címzési mód: telnet hostname, ahol a bejelentkezés (login): **wais**

Programok: - **WAISManager** (WIN)

G O P H E R H A S Z N Á L A T A

A Gophert 1991-ben a Minnesottai Egyetemen fejlesztették ki. Azóta sajnos eljártfelette az idő. Forradalmiújítás volt, mert ez volt az első olyan felület, ahol végre megfeledezhettünk az interaktív parancssori paraméterek unalmas használatáról. Ráadásul kis hardverigénye miatt sokáig közdevelt volt.

Menüvezérelt megjelenése leginkább a Web-hez hasonló külalakra enged következtetni. Használata egységes megjelenése következtében egyszerű - gyakorlatilag csak az egeret kell használnunk. Grafikus felülete miatt elsősorban Windows környezeti programokat találunk e szolgáltatás elérésére. Ez a szolgáltatás valójában interaktív információkeresést jelent.

Használata a 90-es évek elején még jellemző volt néhány nyugat-európai országban, azonban a WWW megjelenésével teljesen háttérben maradt. Tulajdonképpen hasonló rendszert valósít meg, mint a Web, csak nincsenek linkek az egyes kapcsolódó oldalakhoz, képekhez, és más objektumokhoz. Az oldalak közti közlekedés pedig kissé "fapados", mivel csak egyesével lépkedhetünk oda-vissza a menüorientált rendszerben.

Funkciói: - menüvezérelt, egységes felület

- lehetővé teszi az Internet sokféle, egymástól eltérő forrásainak egyszerre történő használatát.
- nem parancsorientált
- a pontos címek ismerése nélküli viszonylag gyors barangolást biztosítja
- dokumentumok, grafikák, képek, hangok, mozifilmek, bináris állományok megjelenítésére/letöltésére szolgál
- elérhető még vele továbbá az Ftp és a Telnet is
- szerkezete: egy menüből újabb menük, azokból pedig újabb menük nyílnak
- könyvjelzőket helyezhetünk el a számunkra fontos témák cikkeiben
- lehetővé teszi a fájlok megjelenítéséhez szükséges képnézegető, dokumentumkonvertáló programok automatikus meghívását.
- szinte egyetlen hátránya, hogy lassú - mivel több szoftverrel is kapcsolatba kerül.

Mivel sajnos a fent elmondottak alapján a helyzet nem túl biztató, a teljesség kedvéért érdemes még megemlíteni hogy léteznek népszerű hálókapcsolatok (sokan használják egyszerre, ezért nagyon lassú), eredendően lassú átviteli sebességű csomópontok és meghibásodott (elég gyakori) szerverek is. A megoldást továbbá drágítja, hogy léteznek nyilvános Gopher-kliensek is, amik használata meglehetősen drága.

Olcsóbb, gyorsabb és legfőképp biztosabb megoldás ha helyette például mail-úton próbáljuk elérni mindezt. A Gophert leginkább azoknak ajánlom, akiknek sok a pénzük és az idejük, vagy éppen csak kalandozni szeretnének az Internet-világban, valamint azoknak akik a világért sem szeretnének kilépni jól megszokott kis Windows '95-ös otthonukból.

Ez a sor a Gopher-mániákusoknak szól: fontos a helyismeret, mert az idő és a távolság együtt eredményezi az általunk kifizetett pénz mennyiségét!!

Programok: - *HGopher (WIN)*
- *Veronica (WIN)*
- *Jughead (WIN)*

Egy Gopher-programot futtatva először mindig a gyökérműbe érkezünk, majd onnan fokozatosan pontosítva jutunk el a menüszerkezetben a keresett információhoz. A Gopher-világban könnyű eltévedni, ezért a számunkra hasznos helyeket könyvjelzőkkel jelöljük. A könyvjelzőlistába (menüként jelenik meg) bármilyen típusú elem elhelyezhető (katalógus, keresés eredménye, saját megjegyzés).

Hibaüzenetek: *command not found - nem értelmezhető parancs*
 connect refused - visszautasított kapcsolat (okozhatja túlterheltség)
 hostname is unknown - ismeretlen hostnév
 connection timed out - a kapcsolat várakozási ideje lejárt

12.1. A Gopher szerverekről

A két leghíresebb Gopher-szerver a CWIS (Corpus Wide Information System), mely egyetemi karok, diákok, iskolák, szervezetek tagjainak információs rendszere. A másik a nagyközösség számára készült Szolgáltató Információs Rendszer. Ez utóbbi segítségével ihazi érdekességekre bukkanhatunk, mint például dalszövegek, időjárás előrejelzés, archívumok, levelezési listák. Gophert bárki készíthet, ezért vigyázzunk arra hogy a talált információ nem biztos hogy igaz vagy naprakész.

12.2. A Gopher általános használata

*A Gopher programmal automatikusan beállítható, hogy az indításkor rögtön kapcsolódjon valamelyik általa megtalálható Gopher-szerverhez. Ha indításkor valamilyen okból mégsem jönne létre kapcsolat vagy hibaüzenetet kapunk, akkor hozzá kell kapcsolódnunk az SZTAKI számítógépéhez (**telnet mars.sztaki.hu**), majd a bejelentkezéshez (login) a **gopher** szócskát, a jelszóhoz (password) pedig az előzőhöz hasonlóan **gophert** írunk.*

*Kilépés a **q** paranccsal lehetséges.*

12.3. A Veronica program

1992-ben fejlesztették ki ezt a nagyszerű programot, ami felkutatja a Gopher-világot és indexeli az összes címet. Továbbá hetente átnézi a hálózatot és karbantartja a regisztrált Gopher-szerverekben tárolt dokumentumok címének indexelését. Kezeli a beérkező kulcsszavas keresést és megadja azokat a dokumentumokat vagy menüket, amik az előírt kulcsszót tartalmazzák. Támogatja még a logikai operátorok használatát, ezáltal szűkíteni, bővíteni lehet a keresést. Hátránya viszont, hogy csak a címeket keresi és nem ad további utalást a fájl tartalmára vonatkozóan.

12.4. Gopher WWW-n keresztül

Természetesen a megszállottaknak lehetőségük van a Gopheren keresztüli Webezésre is a következő szintatktika alapján:

```
gopher hostname
```

WORLD WIDE WEB

A rendszer, ami mindent összehoz. Több mint a Gopher, ugyanis összeköti a dokumentumokat, a Telnet műveleteket, a hangokat, képeket és ezek átvitelét. Mindehhez menüvezérelt grafikus környezetet biztosít. Plusz még egy hypertextes rendszert is kapunk cserébe. (A hypertext olyan dokumentum, ami nem csak információt hanem hivatkozásokat és csatolásokat is tartalmaz. A hypertext ötlete 1989-ben valósulhatott meg először és alapvetően téma-, kulcsszó keresésére szolgál. Nemcsak szöveges, hanem ún. GUI (Graphical User Interface) rendszert használó, ami leginkább a Windows-féle sűgőrendszerhez hasonlítható. Vagyis a színes szövegek alatt újabb dokumentumok vannak.

Maga a hypertext működésének ötlete egyébként 1945-re nyúlik vissza, azonban ezt csak jóval később (1991.) sikerült megvalósítani. A munkálatokat azonban 1988-ban a genfi CERN Információs Kutatóbázis kezdeményezte, akik 1992-ig dolgoztak a projekten, ezért valójában ők az igazi megalkotói.

A Web az egész világot behálózó technológia, ami az eltérő felületű Internet alkalmazásokat hozza össze egy platformra. Ezáltal az Internet médiává nőtte ki magát, mivel a térben elosztott multimédia információkat integrálja. Már a hőskorban is világossá vált, hogy a WWW sokra fogja vinni. 1993-ig még csak szövegalapon létezett, de már akkor is hypertextes és Gopher-kompatibilis volt.

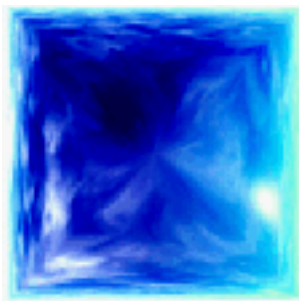

A WWW színes és látványos. Gyakorlati hasznát tekintve azonban mégis azt kell megállapítsuk, hogy a WWW (röviden Web) majdnem ugyanaz mint a Gopher, csak kereséskor a dokumentumból közvetlenül át tudunk lépni anélkül hogy visszalépnénk a menübe. Mivel grafikus környezetről van szó, mely képpekkkel, animációkkal megtűzdelt, ezért mindenképpen Windows-os (méginkább Win'95-ös) környezetről kell hogy értekezzünk. Az összehatást csak fokozza az URL (Uniform Resource Locator) beépítése, amely meghatározza hogy milyen protokollon keresztül kerülünk kapcsolatba az adott fájljal. Nos ezt a felismerést a rendszer automatikusan végzi el a háttérben.

Igazából a WWW csak 1994-től kezdett rohamosan terjedni, amikor nagy társaságok - mint CNN, Wall Street Journal, Economics (médiák) - felfedezték a Web nyújtotta lehetőségeket. Ezt a fent említett MMM (MultiMedia Manager Interface) beépítése tette lehetővé. A szolgáltatás érdekessége, méginkább megjelenése, mintsem gyakorlati haszna az, amiért oly sokan használják és amiért ilyen gyorsan terjed. (A hypertextes rendszer ezen találkozását a multimédiával röviden hypermédiának is nevezik. Mintegy azt a jelentést is hordozza magában hogy egyetlen egérgomb nyomással bármilyen információhoz hozzáférhetünk.)

A Web gyökeresen megváltoztatta a szövegszerkesztés alapjait, mára már teljesen médiaorientált lett. Szabadon használhatjuk a képernyő bármely elemét objektumként, és akár saját Web-lapunkhoz is csatolhatjuk. Még az operációs rendszerek szerkezetét is átalakította - a WIN'98 már teljesen Internet-böngésző felületű.

Egy felmérés szerint naponta több tízezer Web-lap készül a világon. Ez döbbenetes fejlődést sejtet. Sajnos ez a hatalmas fejlődés azért nem túl szerencsés, mert gyermekeink a ma élő egyébként is örült világban valószínűleg a jól megtervezett Web-lapokon fognak felnőni. Ez önmagában nem lenne baj, csakhogy rengeteg olyan Web-oldal található meg a Világhálón, ami a pornó és a szex "műfaját" vette célkeresztbe. Ezáltal gyermekeink már nem az éjjeli TV-műsorokból, hanem a számítógép képernyője előtt ücsörögve fogják bámulni a képernyőt is betöltő dolgokat. Persze az erotika művészi mondanivalóját elítélni prúd dolog lenne, csakhogy egyes szerver tulajdonosok ebből üzletet csinálnak (pl. jelképes összeget kell fizetni a letöltött az erotikus képekért).

Azért ne csüggedjünk, sok hasznos információ fellelhető (a hóbaglyok pázrásától Clinton elnök magánéletéig gyakorlatilag bármi) a Weben keresztül, csak ügyesnek kell lennünk ahhoz, hogy megtaláljuk a minket érdeklő dolgokat.

Ezek után elmondható hogy a WWW a világon az egyik leggyorsabban fejlődő dolog, amit valaha ember kitalált. A következő években az eddigiek felsoroltakhoz hasonló radikális változások várhatóak. Manapság már annyira elterjedt dologgá és életünk mindennapi részévé vált, hogy szinte már analfabétának tekintünk valakit akkor, ha nem hallott még róla, pedig sok embernek fogalma sincs róla, hogy mi is ez pontosan. Sokaknak az Internetről egyenesen a WWW jut eszébe. Amiről még nem ejtettem szót, az a Weben keresztül lebonyolítható kereskedelmi tevékenységek - valószínűleg ebben rejlik gyors fejlődésének titka (megéri). A szolgálat amerikai neve on-line shopping, ami gyakorlatilag azt jelenti hogy anélkül hogy felállnánk monitorunk elöl, bármit elintézhetünk otthonról. Lerendezhetjük ingatlanaink, kölcsöneink havi törlesztését, hozzáférhetünk a bankszámlánkhöz, vásárolhatunk a lenti vagy egy másik városban lévő szupermarketből (ahonnan a kiválasztott termékeket néhány órán belül kiszállítják), kapcsolódhatunk a postához, partnereket kereshetünk egy kis csevegéshez vagy egy romantikus vacsorához, sőt újabban már gyónhatunk is virtuális lelkiatyánknak. Táncolni tanulhatunk, keresgélhetünk a megyei könyvtár CD, videó és könyv archívumában, barátainknak üzenetet hagyhatunk, valós idejű videofelvételt készíthetünk magunkról és a többi és a többi. Ez persze ilyen mértékben kizárólag a tengerentúlra igaz. Szerintem kiábrándító hogy fel sem kell állni egy székből, úgy leélhetünk egy életet - no persze csak ha anyagi fedezettel is rendelkezünk. Valakiknek viszont ez az agypusztító gondolat - hogy az emberek a gépeknek és automatizált rendszereknek hódoljanak - tetszik és nem is titkolják. Mindenesetre ezek kipróbálását mindenkinek csak ajánlani tudom, mérlegelni pedig ráérünk csak utána...

Programok:

- **Micro Soft Explorer** (WIN)
- **Netscape Navigator** (WIN)
- **Mosaic** (WIN)

Az igazság az, hogy nem lehet minden ide tartozó jelentős programot megnevezni, mivel rengeteg jó program foglalkozik a Web-lapok nézegetésével, készítésével. Javaslom mindenkinek hogy minden keze ügyébe kerülő WWW-programok próbálja ki, ha teheti. A legújabb böngésző programok támogatják az elektronikus levelek biztonság-növelő S/MIME kódolását, mellynek segítségével a felhasználónak nem kell többé az uuencode/uudecode kódolásokat elvégezni egy-egy e-mail postázásakor.

Címzési mód: protokoll://hostname/path/fájlnév

A protokoll az URL típusát jelenti, vagyis hogy Gopher, WWW vagy mondjuk HTTP szolgáltatást kívánunk igénybe venni (ld. következő bekezdés). A hostname a már jól megszokott módon szervergép nevét foglalja magában, még a **path** az aktuális szerveren elhelyezkedő útvonal (mint DOS-ban) leírását.

13.1. Protokollok

Port	Kulcsszó	Funkció	Port	Kulcsszó	Funkció
11	USERS	Jelenleg aktív felhasználók	70	GOPHER	Gopher Protocol
20	FTP-DATA	File Transfer Protocol (data)	79	FINGER	Finger
21	FTP	File Transfer Protocol (ctrl.)	80	HTTP	Hypertext Transfer Protocol
23	TELNET	Terminal Connection	109	POP2	Post Office Protocol v2
25	SMTP	Simple mail Transport Protoc.	110	POP3	Post Office Protocol v3
37	TIME	Time Server	119	NNTP	Network News Transfer Prot.
42	NAMESERVER	Host Name Server	143	IMAP2	Interim Mail Access Prot. v2
43	NICNAME	Who Is	540	UUCP	Unix to Unix Copy Protocol
53	DOMAINNAME	Domain Name Server	6667	IRC	Internet Relay Chat

13.2. Egy kis statisztika

A hivatalos mérések alapján mintegy 102 millió ember használja az Internetet, és számuk az eddig mért növekedő tendencia időarányos folytatásával hamarosan eléri az 500 milliót. Az USA-ban több ember tölti szabadidejét számítógépezéssel (31%), mint TV nézéssel (29%), rádiózással, zenehallgatással (24%), vagy könyv. ill. újság olvasással (16%).

1996. júniusban 45 millió homepage (honlap) létezett a világon. Ugyanazon év januárjában még csak mintegy 100.000 Web-szerver volt működésben, melyek 50%-a com kiterjesztésű volt (a com a kereskedelmet jelenti), ez persze nem jelenti azt hogy minden második Web-site csak eladással és egyéb kereskedelmi tevékenységekkel foglalkozik, ahogy ezt a következő adatok is jól szemléltetik.

A résztvevők társadalmi-demográfiai összetétele
(százalékban)

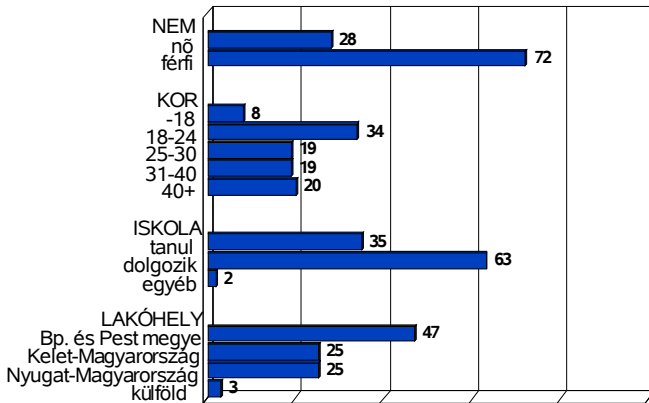

hallgatók is).

A magyar Internetezők 47%-a budapesti. A maradék 25-25%-os arány az ország két felében nagyjából egyenletesen oszlik el.

Internet-hozzáférés otthon és másutt

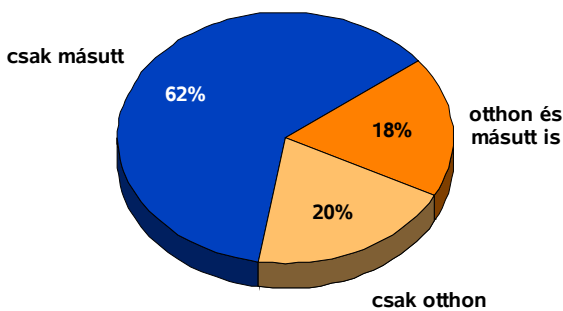

Magyarországon a Webet használók átlagos életkora jelenleg 35 év, ami növekedést jelent az elmúlt néhány évet tekintve, vagyis egyre több idősebb ember használja - ez valószínűleg egyszerű használhatóságának köszönhető. Az információs szupersztrádán szörfözők 72%-a még mindig férfi - viszont a korábbi évekhez képest ez a növekedés azt jelenti, hogy egyre több női egyén érdeklődik a lebilincselő cyberspace iránt.

A felhasználók mintegy egyharmada kapcsolódik valamilyen minőségben a számítástechnikához, egyharmada pedig a felsőoktatásban tevékenykedik (ebben bennfoglaltak a tanulók és

Meglehetősen kevesen vannak azok, akiknek nincs még otthon előfizetése (54%) - elsősorban a magas telefondíj és az előfizetési díj miatt.

Az internetezés mennyiségi jellemzői
(százalékban)

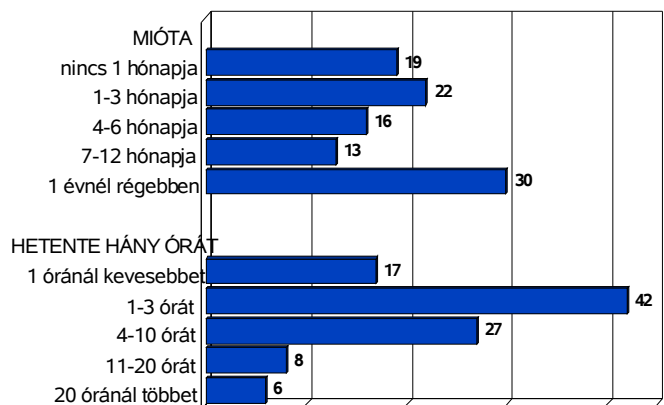

Saját bevallásuk szerint a szörfözők 40%-a heti 6-8 órát használja az Internetet. 42%-a mindössze 1-3 órát tölt a Weben, 6%-uk pedig heti 20 óránál többet lóg aHálón. 70%-a tehát naponta legalább egyszer benéz aWebre.

Milyen operációs rendszert használ?

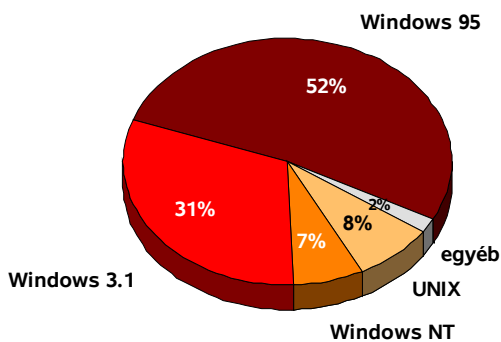

Ezen megkérdezettek 52%-a egyhangúan azt a választ adta a kérdésre, hogy Windows'95 alatt használják kedvenc böngésző-jüket, míg 31%-uk a régebbi Windows 3.1x alól futtatja, 7%-uk pedig a Windows NT mellett voksolt. (A többi 10% a Unix és egyéb platformokon használja.)

Elsősorban mire használja az Internetet?

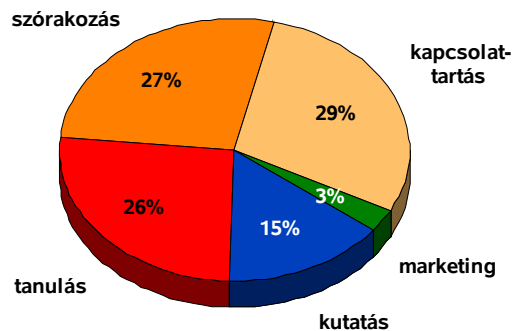

12% vásárolt már az Interneten keresztül, 17%-a viszont csake-mailre használja az Internetet.

A legnépszerűbb időtöltés a Weben továbbra is a szörfölés, vagyis 80% használja browserét céltalan (**just for fun**) célokra. Ezen kérdezettek fele viszont dolgozik is vele, másik 50%-uk pedig kedvenc számítógépes szórakozó-suknak tekintik.

Tavaly ötször annyi levelet küldött a Föld lakossága elektronikus formában, mint ahányat papíron. A forgalom összesen 2,7 trillió e-mail volt.

A megkérdezettek további 77%-a kedvenc browsereként a Netscape-et és csak mintegy 12%-a az **Internet Explorer**-t, 2% pedig a **Mosaic** programot nevezte meg.

Milyen böngészőt használ?

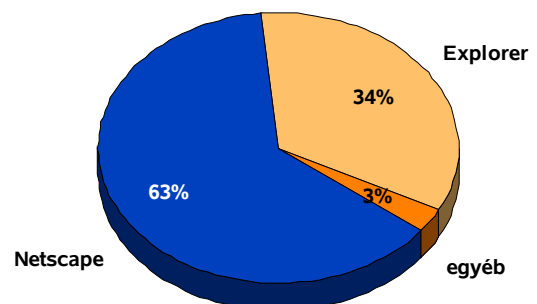

Vásárlás az Interneten

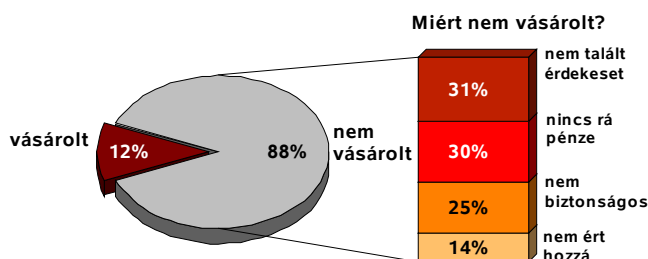

Európa 1 milliárd dolláros forgalmat bonyolított le tavaly az Interneten keresztül, de 2001-re már ennek 30-szorosát jósolják a tanulmányok.

A világ Internetes eladásainak mennyisége az ezredfordulón túl lesz az évi 200 milliárd dolláron.

Ami az on-line vásárlásokat illeti, a megkérdezettek 76%-a hajlandó lenne kis pénzt fizetni az információért. 45% fizetne szakfolyóirat cikkekért, 40% szótárért vagy lexikonokért, esetleg jogtárért, 5% pedig ételreceptek, képek letöltéséért.

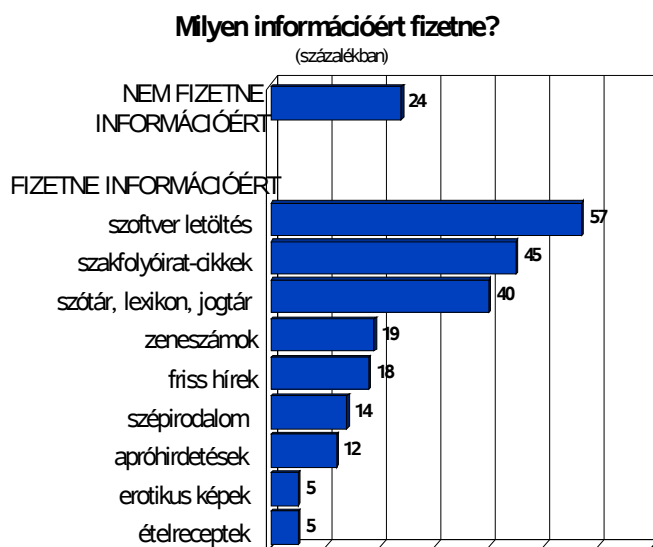

80%-nak van bankkártyája, de ennek 50%-a csak pénzfelvételre használja azt, vásárlásra nem (gondot okoz hazánkban az, hogy egy ilyen internetes célra használható bankkártya ára, minimális kerettel k.b. 200 ezer Forintba kerül, ami elég nagy pénz ahhoz hogy magánszemélyek kizárólagon-line vásárlás céljából kiváltásának egy ilyet).



A felméréseket az iSYS és a Median Közvélemény és Piackutató Inézet végezte (<http://www.median.hu>)

13.3. A dokumentumok nyelve (HTML)

Mielőtt még megjednénk, nem valami bonyolult rendszerről van szó, a teljes nyelv megtanulása mindössze néhány napot vehet igénybe. E nyelv elsajátítása egyfajta CGI-programozást jelent (mégsem egészen programozásról van szó), ahol még digitális fotók térképének (imagemaps) készítését is megtanulhatjuk. A WWW-userek mintegy negyede "beszéli" a HTML-nyelvet, ami elég jelentősen alátámasztja ezt az állítást.



A Web legfelső nyelvi rendszere az SGML (Standard Generalized Markup Language), melynek része a HTML (Hypertext Markup Language), ami a szövegfájloktól alapvetően eltérő rendszert felhasználva csatolásokkal megtűzdelt dokumentumot jelent. A csatolások két relációs zárójel közé zárt hivatkozást rejt önmagában, amit egyéb színek, szöveg, majd újabb hivatkozások követhetnek. Elhelyezhető benne még továbbá hyperlink, ami egy olyan mutató elhelyezése a dokumentumban, ami egy másik dokumentumra mutathat, de jelentheti bármilyen más objektum csatolását is.

Jelenleg a HTML-nyelv 4.0 verzióját tartunk, ami persze a régebbi változatok jövőbeli használatát is magában foglalja (a népszerű 3.2-es változat Wilbur néven vált ismertté).

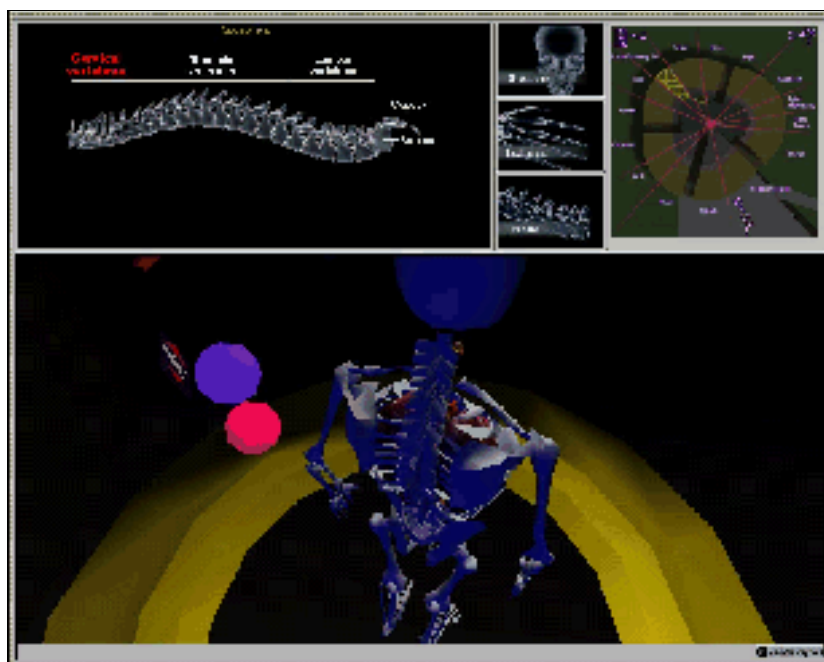

A VRML (Virtual Reality Modelling Language) olyan nyelv, amelybe platformfüggetlenül 3-dimenziós állományokat tömören továbbító és megjelenítő elemeket találunk. Ezt a programnyelv vektorgrafika alkalmazásával oldja meg, hiszen a bittérkép elven tárolt képek túlságosan nagy sávszélességet igényelnek - ami sajnos ma még nem biztosított - a vektorokkal leírt ábrák viszont minden felbontásban ugyanúgy néznek ki, méretük pedig elenyésző.

A Cybertér fogalma (valójában nem létező, virtuális tér a felhasználó és a számítógép között) a VRML-nyelv bevezetése óta létező fogalom, amely lehetővé teszi hogy ne csak lássuk hanem át is éljük a számítógép által generált dolgokat. Valójában a nyelv rendszere még ma is fejlesztés alatt áll és ki tudja mit rejtenek még számunkra a jövőben a kifejlesztésén dolgozó cégek.

13.5. A PGML-nyelvről

Egy másik vadonatúj nyelva PGML (Precision Graphics Markup Language), amely elsősorban a böngészőkön belüli grafikai támogatást nyújtja. Segítségével vektorgrafikát helyezhetünk el egy oldalon, de támogatja a *.PDF (Adobe PhotoShop), a *.PS (nyomtatható fájl), és a képformátumokat is. A rendszer természetesen kompatibilis az XML-nyelvvél, és remélhetőleg hamarosan megjelenik egy újabb HTML-kiadás, mely tartalmazza a vektorgrafikás utasításokat...

13.6. Böngészők

Rengeteg szörfözésre alkalmas alkalmazással találkozhatunk számítástechnikai újságok CD-mellékletein, vagy próbaverzióikat ingyenesen le is tölthetjük a Hálózatról, ezért olykor nehéz lehet a választás. Mégis létezik két kiemelkedő program e hatalmas kínálatból, amely az utóbbi években szakadatlanul reflektorfényben folytat versenyt egymással. A különbség nem túl sok, viszont mindegyik ismer néhány olyan szolgáltatást, amit a másik nem. Az egyik a MicroSoft által készített **Explorer**, a másik a Netscape **Communicator** nevű csomagja. Mindkét programnak létezik ingyenesen letölthető változata. Mint ahogy azt a statisztikai adatok is mutatják, a világon a Webet használók 90%-a ezen programok valamelyikét használja. Érdemes tehát megismerkedni mindkettővel...

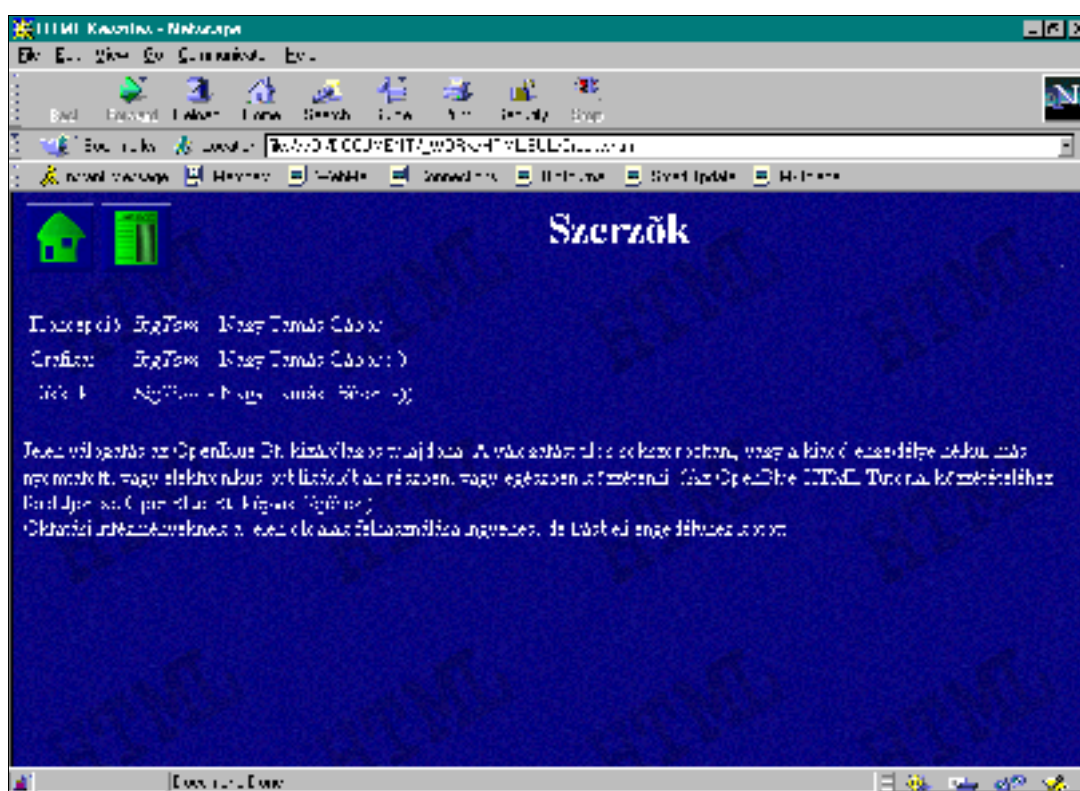

Vannak ismertlen, de annál hasznosabb böngészők is (pl. **HeadLiner**), amely nem tölt le mindent egyszerre, hanem csak a fő címszavakat. Így ezzel eldönthetjük, hogy miről szeretnénk részletesebben olvasni. Csak ráklikkelünk a kívánt címszóra, és letöltjük a teljes dokumentumot. Az ezen a logikai elven működő browserek az ún. push-technológiát alkalmazzák, vagyis képes bármilyen kikötővel együttműködni egy ún. agent (tartalomügynök) segítségével, amely megnézi a hálózati külsőjét és feljegyzi. Ezáltal off-line képes információt adni azt illetően, hogy mikor változik meg egy Web-lap tartalma, amit már korábban olvastunk. A technológia valószínűleg a jövőben igen fontos szerepet tölt majd be. Csak példaként említem meg, hogy a McAfee-nél már most működik olyan csatorna, ahol rendszeresen sugározzák az újabb vírusok eltávolításához szükséges mintákat (rendszeresen upgrade-lik őket).

13.6.1. Az Internet Explorer

Az **Explorer** programmal a Windows '95 részeként már találkozhattunk. A Win '98-ba a negyedik változat került be, ami kezdetben sok vitának adott hadszínteret. A fejlesztők úgy érezték, hogy az Internet napjainkban tapasztalható terjedése megköveteli, hogy az egész operációs rendszer - Win'98 - szerkezete Internetes alapokon nyugodjon. Így ha telepítjük a munkaasztal- és böngésző integrációt, akkor attól kezdve könyvtáraink is hyperlinkeként jelennek meg, és úgy tudunk navigálni közöttük, mint egy Ftp-szerveren. A merevelemezen lévő könyvtárakat felvehetjük az **Internet Explorer** ben lévő kedvencek közé (**favourite places**).



A programcsomag összesen öt alkalmazást tartalmaz. A browsert, egy levelezőprogram (**Internet Mail**), egy hírolvasó (**Internet News**), egy multimédia nézegető (**ActiveMovie**), és egy Web-lap szerkesztő (**FrontPage**).

A HTML-dokumentumok integrációja következtében internetes dokumentumként értelmezhetjük akár a munkaasztal háttérét is. Az asztalon megjelenik a channel bar, ahol azoknak a csatornáknak az ikonja látható, amelyekre előfizettünk (ld. **Netcaster**). A csatornák segítségével lehetőség nyílik arra is, hogy a felhasználó által beállított site-ok tartalmata böngésző off-line üzemmódban töltsse le (ld. push technológia), majd az később a telefonszámla növelése nélkül olvasható. Az **Explorer** képes értesíteni a felhasználót akkor is, ha a beállított oldalak változtak aszerveren.

A böngésző támogatja ugyan a **Javát**, bár előtérbe helyezi az **ActiveX** alkalmazásokat - mint saját fejlesztést...



Nemsokára elkészül egy újabb **Explorer** változat is. A 5.0x verzió legfontosabb újdonsága, hogy vektorgrafikát is fog támogatni. A grafikák gyorsabb letöltését szolgálja az Intel-féle **QuickWeb** tömörítés támogatása. A 3D-s grafikonok terén az új technológiák beépülnek az új Explorerbe, ráadásul a böngésző támogatni fogja az Ftp-s fel/letöltést is - ez utóbbit a **Netscape Navigator** már régóta tudja.

Mivel ez a könyv nem kívánja tovább segíteni a MicroSoft munkás-ságát, ezért nem közöljük a böngésző részletesebb leírását. Akit érdekel, az a <http://www.microsoft.com/ie> vagy <http://www.microsoft.com/sitebuilder> címről letöltheti az ingyenes on-line súgót.

13.6.2. A Netscape Navigator



A grafikus browserekről (böngésző) már szót ejtettünk, ezért külön nem értekeznék ennek használatáról. Változatait több platformra is elkészítik (Java, Win3.1, Win95, Win98, Unix). Havonta jelennek meg hozzá bővítések (plug-ins), amikkel újabb menüpontok és a gyári változathoz hiányzó elemeket igyekeznek pótolni. A böngésző már a 4.5x verziót tapossa, melynek már magyar nyelvű változata is ingyenesen letölthető a

<ftp://ftp.netscape.com> címről - ahol két változattal is találkozhatunk: a Standard Editionnal (alapvető alkalmazások), és a Professional Editionnal (teljes szoftvercsomag) - legalább is a shareware verziókkal...

A NS Professional szoftvercsomaggal kapunk egy böngészőt (**Navigator**), egy Web-lap szerkesztőt (**Composer**), egy levelezőt (**Messenger**), egy hírcsoport-kezelőt (**Collabra**), egy Internet-konferencia elérést biztosító alkalmazást (**Conference**), egy ügyes határidőnaplót (**Calendar**), egy terminált (**IBM Host On-Demand**), egy irc-csevegőprogramot (**Netcaster**), és egy üzenetkezelő rendszert (**AOL Instant Messenger Service**).

A Navigatornál vezettek be egy új nyelvet a VRML-t, valamint támogatja az XML nyelvet is, amellyel akár saját browsert is készíthetünk.

- Szolgáltatásai:**
- Web-böngészés és teljes értékű használat
 - Ftp-hozzáférés
 - Gopher-hozzáférés
 - e-mail-hozzáférés
 - IRC (Internet Relay Chat) - valós idejű csevegés a hálózaton
 - telefon használata (ehhez szükséges még a CoolTalk program is).

A Netscape kezeli még a vCard (névjegyek), vCalendar (naptári adatok) szabványokat (*.vcf), melyeket felismeri és beilleszti saját kedvencek listájába (**favourite places**), és meg is jeleníti őket. Egy oldal letöltése során számszerű információt kapunk azt illetően, hogy milyen sebességgel történik a művelet. Ebből eldönthető, hogy az oldal sok adatot tartalmaz, vagy csak egyszerűen lassú a kapcsolat.



Jelenleg a Netscape Navigator a világ legnépszerűbb alkalmazása (mintegy 50 millió felhasználót tudhat magáénak, ami több mint ahányan a **MicroSoft Word**, vagy **Excel**, esetleg **Office** programokat használják). Eddig több mint 48 díjat nyert és még sokáig sorolhatnánk előnyeit, de minderről részletesebben olvashatnak még a **Netscape Navigator** jellemzői c. rovatunkban.

13.6.3. A Mosaic program

A **Cello** és a **Mosaic** volt az egyik legnépszerűbb kliensprogram néhány évvel ezelőtt, amely bevitte a multimédiát a WWW-be. Csak azért említem meg, mert még mindig vannak (bár elég kevesen) akik ezt használják. A browser lehetővé teszi az egér használatát, a lapok görgetését, a kiterjesztett keresést, a csatolások elhelyezését. Segítségével akár mi is készíthetünk saját Web-lapot (homepage). A hasznos programhoz barátságos, ikonvezérelt külső tartozik, azonban rengeteg olyan funkciót nem ismer, amit nagyobb testvéreik (**Netscape** vagy **Explorer**), ezért használata kezd feledésbe merülni.

13.7. Böngészést segítő programok

A böngészőprogramok sokszor önmagukban nem jelentenek teljes használhatóságot - bár ez az igényektől függ - ezért érdemes beszerezni néhány hasznos programot a teljes használhatóság érdekében. A most következő programok mindegyikének legújabb változata folyamatosan letölthető az Internetről...

13.7.1. Multimédia kiegészítések

Ahhoz, hogy élvezhessük az Internet nyújtotta minden erőforrást, feltétlenül rendelkezniünk kell valamilyen multimédia kiterjesztéssel is.

Real Audio (ÉLŐ RÁDIÓ- és VIDEÓ ADÁSOK)

- változó hosszúságú fájlok letölthetőek (olyan híres rádióállomások műsorai, hírei mint CNN, BBC News, Radio News, stb.) és meghallgathatóak
- LIVE STREAM mód (egy rádióállomás ingyenes adása, ami egy RA- szerveren (Real Audio Server, ő adja az adást) keresztül jut el az RA-klienshez (aki az adást veszi) gépedbe, valós időben. A vétel minősége ma még nem a legjobb (leginkább egy rövidhullámú adás monó minőségéhez hasonlítható).
- minden operációs rendszerre létezik változata
- ma már rengeteg dolgot lehet hallgatni, még hozzá rengeteg helyen
- <http://www.timecast.com> (ezt kell megkeresni a használathoz) - rengeteg nyálánkságot találhatunk itt, pontosabban szolgáltatásokat.

Daily Briefing - kiválaszthatóak azok az audióklippek (rádióállomások műsorai, amiket naponta szeretnénk meghallgatni és amikor beugrunk ide pár percre, a program le fogja játszani a műsort. Akár egy felvételtre állított videó. A műsort azonban sokszor óránként frissítik, ezért mi mindig a legfrissebet hallhatjuk.

Live Now - tízpercenként frissítik ezt az élőben élvezhető közvetítések (főként zenei- és sportesemények) listáját.

Live Stations - elvileg a **Real Audio**val jelen lévő állomások találhatóak itt, de sajnos nem teljes a lista.

CoolTalk (ingyen Webtelefon)

- a **Netscape**-hez adott segédprogram, ami gondot fog okozni a telefontársaságoknak
- a hangokat ugyanúgy digitalizálni lehet, mintha egy dokumentum lenne (ettől kezdve nem kell fizetni a nemzetközi távhívásért, ha van Internet hozzáférésünk)
- a használathoz kell egy hangkártya és egy mikrofon
- üzenetrögzítővel is fel van szerelve és rögtön megtudhatjuk hogy ki van becsatlakozva a beszélgetésre (általában néhány ezren)
- **Full Duplex Audio Conferencing** (egyszerre lehet beszélni és hallgatni)
- **Whiteboard** (másokkal közösen szerkesztgethetünk, mozgathatunk adatokat)
- **Chat Tool** (beszkennelt fénykép adható a telefonbeszélgetéshez (*.JPG, *.GIF, *.TIF, *.BMP, *.TGA, stb.).

E-now (Hangposta)

E-mail-jeinket telefonon át meghallgathatjuk, válaszunkat *.wav formátumban elküldik.

Hamarosan lesz beszédfelismerés is, mely beszédünket normál e-mailként továbbítja.



Netscape Chat (IRC)

- IRC-üzemmód (Internet Relay Chat = interaktív, csoportos beszélgetés billentyűzetnyomkodáson keresztül)
- a kész szöveg nemcsak gépelés közben olvasható, hanem elküldhető mindekinek vagy csak egy embernek (**whispering**).

LIVE 3D (3D-s Internet-térkép)

- A VRML nyelven keresztül 3D-s, interaktív térképként jelenik meg az Internet világa (amit eddig megszerkesztettek)
- ma még csak kezdetleges megjelenéssel működik (inkább reklámcélra készült)
- használat Windows-os környezetben
- választható kameraállás
- interaktív kapcsolatteremtés szövegekkel, képekkel, animációval, hangokkal, zenékkal és videókkal, VR-játékokkal (Virtual Reality = Virtuális Valóság)
- virtuális bevásárlást tehetünk a hálózatba kapcsolt üzletekben
- csak "milliomosoknak" a kis sávszélesség miatt.

Cosmo Player (3D animáció)

- 3D-s vektorgrafikás felület
- a tárgyak virtuálisan körüljárhatóak
- egyszerű transzformálási lehetőség
- kémiai vegyületek, asztrálestek algoritmikus tárolása (kicsi a fájlméret, így gyorsan letölthető).

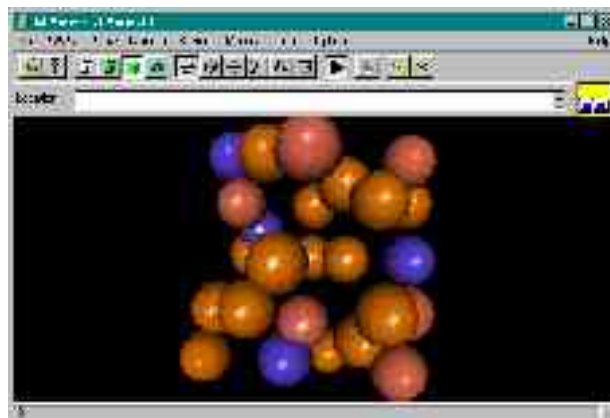

Quicktime 3.0 (HYPERMÉDIA)



Mozgó- és állóképek, hang, zene, 2D- és 3D animáció, mozik és Internetes anyagok rögzítésére és visszajátszására alkalmas program. Az új verzió képes panorámaképek és objektum-mozik előállítására (a tárgyat képes megmutatni különböző perspektívákból, így az teljesen "körüljárható"). Szinte nélkülözhetetlen az interaktív Web használata során.

MPEG-4 (HYPERMÉDIA)

Mivel az MPEG-1, MPEG-2 szabványok meglehetősen magas bitrátát igényeltek, az MPEG-4 képes bármilyen vonalon dolgozni. Nemcsak video- és hanganyaggal, hanem valódi multimédia objektumokkal fog dolgozni. A VRML is ennek része lesz. A felhasználó ki/be kapcsolhat egyes objektumokat, amivel jókora sávszélességet lehet megtakarítani.

DirectX 6.0 Drivers (3D TÁMOGATÁS)

A multimédiás háttérrel a legkorszerűbb alkalmazásoknál ez a programcsomag biztosítja. Részei a **DirectX** (grafikus gyorsítás), a **DirectSound** (3D hang), **DirectMedia** (böngészők meghajtóprogramjai), és hamarosan már a **DirectMusic** is (zenei formátumok széles köre).



XingCODEC (VIDEÓ)

- videók lejátszása (*.MPG)
- képek lejátszása (*.JPG, *.GIF)
- animációk lejátszása (*.FLC)
- sokszínű hangkártyátámogatottság.

Jet-Audio (VIDEÓ, ZENE)

- CD-k lejátszása
- videók lejátszása (*.MOV, *.MPG, *.AVI)
- zenék lejátszása (*.WAV, *.AU, *.SND, *.RAW)
- tömörített MPEG-III zene lejátszása (*.MP3)
- minden funkciónál felvételi lehetőség is
- lejátszási listák, és automatizált lejátszási lehetőség
- többsávú equalizer
- 3D-effektek (valós idejű)
- jó minőség kis képkockák esetén is (állítható méretek)
- távirányító a gyakran használt funkcióknak
- egyszerű kezelhetőség.

**Graphic Workshop (KÉP)**

- sokféle képformátumot ismer (*.JPG, *.PCX, *.GIF, *.BMP, *.TGA, *.TIF, *.WMF, *.PNG, *.RLE, stb.)
- a legtöbb formátum között átalakítani is tud
- archívum hozható létre.

MOD4WIN (ZENE)

- univerzális hang- és zenelejátszó (*.MID, *.MOD, *.S3M, *.XM, *.IT, *.WAV, *.VOC)
- digitális kijelző
- állítható minőség
- szerkeszthető fájllista.

WinAmp (ZENE)

- MPEG Layer-3 (*.MP3) tömörített fájlok lejátszása
- lejátszási lista (INI-fájlból szerkeszthető)
- lejátszás URL-cím megadásával is (!)
- állítható minőség, alacsony processzorigénnyel, játszási effektek
- a számoknak komment adható, ami a fájlba mentődik.



13.7.2. Tömörítők

Az eredményes és gyors munka, letöltés, adatküldés feltétele a minél kisebb fájlméret. Ezt tömörítőprogramok használatával oldhatjuk meg.

STUFFIT for Windows

- legismertebb formátumok kezelése (*.ZIP, *.ARJ, *.ARC, *UUE (uuencode), *.BIN)
- tud Macintosh-szövegfájl Windows-szövegfájllá alakítani.

WINZIP, WINRAR, WINARJ

- A legelterjedtebb (*.ZIP, *.ARJ, *.RAR) formátum(ka)t tudja tömöríteni
- jelszóval védhetjük a "csomagokat"
- menüs-rendszer
- sorozatkötetek támogatása
- bepillantás a tömörített fájllokba
- univerzális használhatóság
- gyors (32-bites).

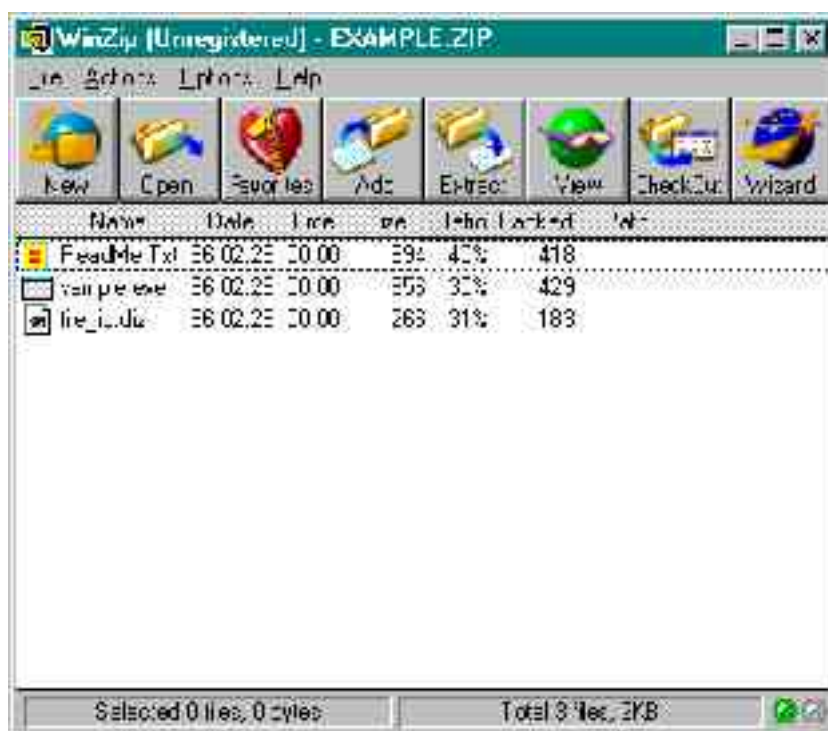

13.7.3. Víruskezelők

Ma már nagyon fontos az adatvédelem. Sajnos a vírusok rohamszerű terjedése miatt az Internet sem kivétel terjeszkedési helyei közül. A legjobb ha erre a feladatra egy rezidens (bekapcsolástól kikapcsolásig figyel a vírusok "lelkét", a mágneslemezeket, a boot-szektor is figyel, figyelmeztet a legkisebb gyanús jelre (heurisztikus üzemmód)). Éppen ezért sokféle program található a palettán, így most csak a legfontosabbakról essék szó.

F-Prot Professional 4.0x (Gatekeeper)

- magyar nyelvű változata is beszerezhető
- a legtöbb vírusformát ez képes megtalálni (boot-vírus, MBR-vírus, fájlvírus, makró-vírus)
- rezidens figyelés
- algoritmusfigyelés kereséskor (minden vírusra utaló kódrészletet jelez).



Virus Buster

- magyar víruskereső program
- hasonló mint az **F-Prot**, csak kevesebb vírust tud detektálni, valamint rezidensen figyeli és megakadályozza a makróvírusok bejutását.

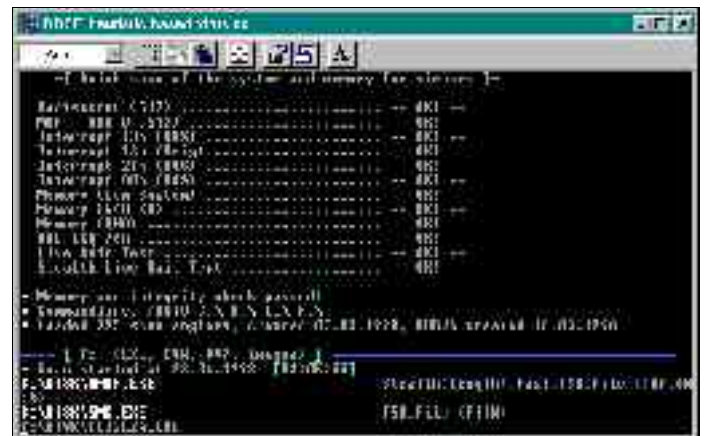

13.7.4. HTML-szerkesztők

Nagyon sokan foglalkoznak saját honlap készítésével az internetesek körében. A nyelv megtanulása nem túl nehéz, néhány nap alatt könnyedén elsajátítható.

Már a **Netscape Composer** alkalmazásának segítségével is készíthetünk igazi Web-oldalakat, majd utána könnyedén le is ellenőrizhetjük, hogyan fog kinézni az oldal (a **Navigator** használatával).

Azonban rengeteg más szerkesztővel is találkozhatunk. Érdekes mindig a legújabbakat kipróbálni, pl.: **HOT DOG**, **WEBFORMS**, **WEBMANIA**.

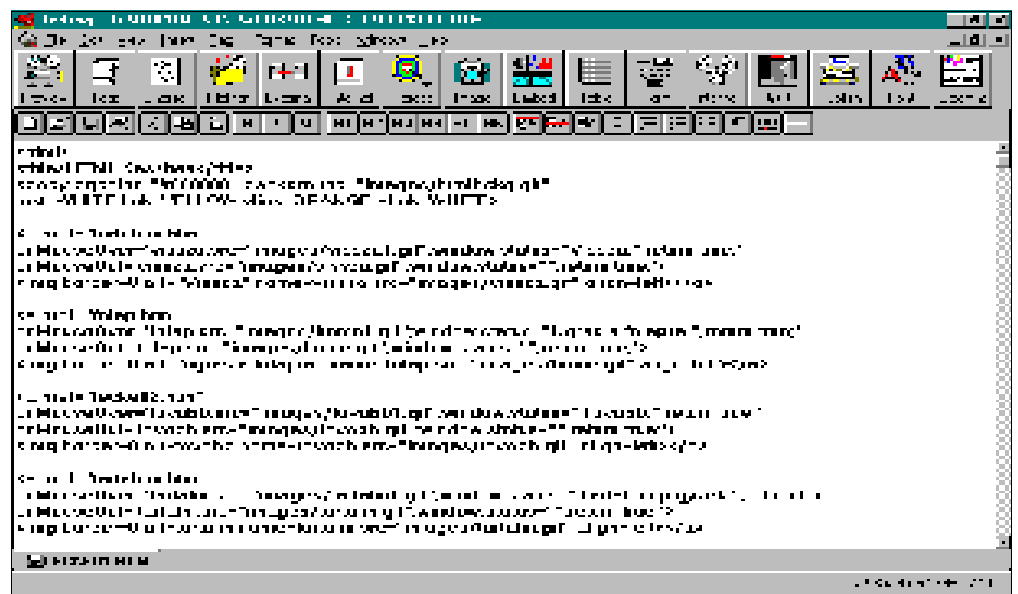

13.7.5. Kereső programok

Az úgynevezett keresőprogramok felkeresése a Web használata során szinte nélkülözhetetlen. Ahhoz azonban hogy megkeressük, mire is vagyunk kíváncsiak pontosan, több út is vezet. Ezek közül érdemes mindenképpen olyan keresőt (spider) alkalmazni, amelyik a lehető legrövidebb idő alatt a legtöbb használható információt képes kigyűjteni. (Javaslom egy agent és egy searching engine egyidejű használatát, ha nincs birtokunkban egy komolyabb keresőgép program.)

A keresők szükségének fontosságát támasztja alá az is, hogy a szörfözők 75%-a rendszeresen használ keresőprogramot. Következzék tehát a kereső programok típusainak ismertetése:

Robot - idegen szóval „metakereső” automatikusan áttekinti a hypertext struktúrát kikeres egy dokumentumot és belőle az összes hivatkozott forrást, adatot kigyűjti. Ezt úgy valósítja meg, hogy több nagy keresőrendszer találatait próbálja tovább szűkíteni. Hátránya hogy csak automatizáltan képes dolgozni.

pl.: **Web Wanderer** , **Web Crawler** , **Spider**

Agent - magunk döntik el, hogy a szerverek között utazva mikor merre menjenek. Céluk ugyanaz, mint a robotoké, csak intelligensebbek.

Searching Engines - a robot program által összegyűjtött html-dokumentumban végez keresést. Ezek használata a legkényelmesebb, és viszonylag rövid időn belül (legfeljebb néhány másodperc) használható eredményt produkálnak.

pl: **AltaVista**, **Yahoo** (USA) - **AltaVizsla** (magyar)

13.7.5.1. Keresőgépek (Searching Engines)

Ha nem lennének keresőgépek, akkor az adatszolgáltatók és az adatok felhasználói csak a szerencse folytán találkozhatnak.

Keresés során többféle módszert is alkalmazhatunk a kívánt adatok megszerzéséhez. Használhatunk relációs jeleket és logikai műveleteket is. A keresőgépek több keresési szintet különböztetnek meg. Az alábbi néhány forma minden keresőben egyaránt használatos.

a.) Általános keresés

+szó - az így megjelölt szónak mindenképpen szerepelnie kell a találatban

-szó - az adott szó kizárása

s?ó - helyettesítő karakter (joker), ami egy betűt pótolhat

s* - szintén joker karakter, ami viszont teljes neveket - vagy annak részletét - pótolhatja

szó - kisbetűs találatok

SZÓ - nagybetűs találatok

"szó" - egzakt kifejezéseknél

(szó) - elsőbbséget élvez kereséskor a zárójelen belüli szó

b.) Egyszerű keresés

Adott dátumok által behatárolt időszakra kereshetünk vele. A kezdő és a záró dátum beírásával egy adott időszakban módosított vagy újonnan megjelent dokumentum(ok)ra korlátozhatjuk a találatokat.

c.) Pontos keresés

szó AND szó - csak a meghatározott szavak vagy kifejezések mindegyikét tartalmazó dokumentumokra keres, amelyek mindkét szót tartalmazzák (&)

szó OR szó - olyan dokumentumokra keres, amelyek a megadott szavak vagy mondatok közül legalább egyet tartalmazznak (|)

szó NOT szó - kizárja azokat a dokumentumokat, amik a meghatározott szót vagy kifejezést tartalmazzák (!)

szó NEAR szó - a megadott szavakat vagy kifejezéseket úgy tartalmazzák, hogy azok legfeljebb 10 szó távolságra vannak egymástól (□)

d.) Kulcsszavas keresés

anchor: szöveg - azokat az oldalakat találja meg, amik a meghatározott szót vagy mondatot tartalmazzák egy link (linkfelirat) szövegében

applet: csoport - azok keresi, amik egy adott Java appletet tartalmazzak

domain: URL - a meghatározott domainen belül keres oldalakat (pl.: com)

host: név - egy adott számítógépen (szervergépen) keres oldalakat

image: fájlnev - olyan oldalakat keres, ahol egy adott nevű képfájl található

link: URL - azt találja meg, ahol az URL-címbe megadott című oldalra mutató link van

text: szöveg - ha az oldalon szerepel a szöveg

title: szöveg - ha a dokumentum címében szerepel a szöveg

url: szöveg - ha a dokumentum URL-címe tartalmazza a szöveget

Következzék néhány fontosabb jelentőségű kereső általános ismertetése, melyek egyenkénti kipróbálását mindenkinek ajánlom. Hiszen nem szabad megfeledkeznünk arról, hogy mindegyikük más elven keres és ez alapján egészen más eredményt - találatot - is ad.

AltaVista

- az egyik legnépszerűbb keresőprogram a Weben. Egy átlagos hétköznapon 21 millióan - az Internetesek egyharmada - fordulnak hozzá (<http://altavista.digital.hu>)

- legfőbb előnye, hogy a keresés egyszerű begépelése után az eredmény hyperlink formában érkezik és csak rá kell kattintani egy hivatkozásra és már ott is találjuk magunkat

- vilámgyors, indexállományában mintegy 300 ezer szerver 30 millió hálószele szerepel, 14 ezer hírfórum 4 millió cikke található meg vele

- adatbázisában 15 milliárd szót indexel (ennyit tesz kereshetővé), melyet 10 óránként frissít

- az AltaVista létrehoz egy adatbázist, amiben kereshetünk és amikor ráklikkelünk az eredeti forráshoz rendelt tárgyszóra, már a keresett helyen is találjuk magunkat
- fő előnyei nem a hatalmas adatbázis, hanem keresési lehetőségeinek kifinomultsága (több szintű keresés)

A kétszintű keresés során, elsőként választhatunk a Weben tárolt anyagok és az Usenet adataira történő keresés között. Második lépésben pontosítani kell, mit is akarunk - azonban ennek szabályai vannak (ld. fentebb):

- a tárgyszava(ka)t mindig írjunk kisbetűvel
- lehetőleg ékezet nélkül
- ragasszuk össze a szavakat kifejezéseké (idézőjel közé tegyük a különálló szavakat, vagy a szavak közé tegyük vesszőt)
- logikai engedélyezés/kizárás (+/-)
- helyettesítő karakter (joker = *) használata
- logikai operátorok használata (OR, NOT, AND, NEAR ; a Near azt mondja meg hogy a megadott szavak legfeljebb hány szóra lehetnek egymástól).

Deja News

16 ezer hírcsoportot nyilvántartó keresőhely, ami az indexelést szerző/téma/dátum/hírcsoport alapján végzi. Némi leg hasonlóan működik, mint az AltaVista, csak kisebb adatterületet képes indexelni, viszont azt pontosabban.

Keresőgépek jellemzői

Kereső neve	Indexelt oldalak	Frissítés	Nyilvántartás	Szerver átv. seb. (Mbit/sec)
Excite	50 millió	hetente	teljes szöveg	45
Infoseek	50 millió	óránként	teljes szöveg	90
Lycos	55 millió	óránként	kulcsszavak	90
HotBot	54 millió	hetente	teljes szöveg	45
AltaVista	30 millió	tíznaponta	teljes szöveg	135

Infoseek

Szinte a legnagyobb az adatbázisa (sok témakört ismer). Lehetőség van még a hírcsoportok elérésére, sőt még a valós világ friss híreiről is tudomást szerezhetünk. További szolgáltatások: céginformációk, e-mail címár, FAQ-gyűjtemény különféle témákban. Ami a keresést illeti, az ún. logikai operátor ugyanúgy használható, mint a többi keresőnél. De beírhatjuk a keresett kulcsszavakat egymás után + jelel kezdve azokat, melyeket mindenképpen tartalmaznia kell a találatoknak. Több szót idézőjelekkel kapcsolhatunk össze kifejezéssé. A tulajdonnevek keresésekor a nevet nagy kezdőbetűvel kell beírni... (<http://www.infoseek.com>)

Point, Lycos

Mindkét kereső felkínálja a témakör szerinti keresést. Lehetőség van a kulcsszó által definiált képek vagy személyes honlapok keresésére, de ki lehet vele választani könyveket vagy Yellow Pages oldalakat is. (<http://www.pontcom.com> - <http://www.lycos.com>)

HotBot

75 millió Web-lapot tart nyilván (<http://www.hotbot.com>), amit naponta frissít. Alapvetően azért hasznos, mert két "arca" van, a **Search The Net** (keresés) és a **Browse The Net** (lehetővé teszi, hogy hierarchikusan lássuk az Internet egy adott részét - ahogy az valójában is van - és könnyedén dolgozhassunk).

Heuréka

Az első magyar keresőgép a Hungary Network szerverén. Hetente indexel újra, a leggyakrabban változó hálózati címeket akár naponta is. Nem olyan jó hatásfokú, mint az **AltaVista**, de hasznos. (<http://heureka.net.hu>)

AltaVizsla

A Matáv Rt. és a Digital Equipment Magyarország közös Web-kereső szolgálata hazánkban. A Kaliforniában üzemelő **AltaVista** hoz hasonló, de magyar oldalakra összpontosító kereséseket tesz lehetővé. Viszont sokkal gyorsabban tudja indexelni a hazai szervereket, mivel nem kell az információnak áthaladnia tengerentúlra. Eddig 280 ezer magyar oldalt ismer, és ennek száma még folyamatosan nő.

13.7.5.2. Katalógusok

Yahoo!

Kategóriába rendezett óriáslink-gyűjtemény, ami hasonló hatásfokú, mint az **Alta Vista** (<http://www.yahoo.com>)

- megpróbál az adott témára vonatkozó minden Web-forrást feltűntetni
- egyszerű külleme ellenére roppant hasznos.

CNet

Hasonló mint a **Yahoo!**, csak még többet tud.

- rendelkezik **CNet Online** szolgáltatással (ingyenes, ezt a Web-lapokban felbukkanó reklámok teszik lehetővé - a szolgáltatók ebből élnek)
- ez alapján a pánik ellensúlyozására van lehetőség az AutoLoad üzemmód kikapcsolása (reklámentesítés)
- On-line tag is lehet bárki - csak egy regisztrációs lapot kell kérni és visszaküldeni. Ezáltal részt vehetünk vitákban és megkapjuk az időszakosan megjelenő **CNet** kiadványt.

A CNet Online szolgáltatásai:

Departments (közérdekű)

- News (hírek)
- CNet Radio (Real Audio követítések, műsorok)
- CNet TV (a NET TV programjáról kaphatunk információt)
- Reviwes (vélemények, értékes dokumentumok)
- CNet's Best Of The Web (a legjobbnak ítélt 350 Weblap)
- Features (érdekességek)

Resources (kiegészítők)

- Software Central (shareware szoftver letöltési lehetőség).

13.7.5.3. Filterek

A filterek olyan automatizált programok, amelyek automatikusan megszűrik a Webet, és csak az újat, csillógót, szórakoztatót engedik át. Mivel az elv még csak gyerekcipőben jár, ezért ezek a programok nem tökéletesek. Gyakorlatilag csak egy szolgáltatásról van szó (ingyenes), melyek napi 400-500 Web-lapot böngésznek át, mielőtt eldöntenék, hogy mi lesz a "könyhfőnök ajánlata". Kereséskor az alábbi három szempontot veszik figyelembe:

- legyen hasznos, ne csak esztétikus
- legyen szórakoztató, nem feltétlenül hasznos
- legyen takarékos, és ne legyenek hozzácsatolva több száz kilobájtos képek.

Szerintem ezen szolgálatokat ugyan igénybe vehetjük, takarékos mivoltjuk ellenére mégsem fognak másra szolgálni, mint pénzünk, időnk elfecsérlésére, de nem utolsósorban szórakoztatásunkra.

pl.: **HOT WIRED NETSURF, NETSURFER DIGEST**

13.7.5.4. Intelligens ügynökök (a jövő)

Belegondoltunk-e már, mennyire praktikus lenne, ha mi határozhatnánk meg egy keresés paramétereit? Erre módunk van, bár egyelőre még csak viszonylag sok pénz ellenében. Sajnos a következő programnak egyelőre nincs shareware változata.

CyberAgent v2.00

- a keresés kiadása után munkába kezd és a hálózatot bejárva adatokat gyűjt
- megjegyzi, hogy melyik gépnek milyen a konfigurációja

- *ha egy kijelölt szerver éppen nem működik, akkor azt megjegyzi és ide később még visszatér*
- *rendezhet vírusvadászatot is, sőt ha szükség van rá, meg is sokszorozhatja önmagát saját kópiáinak bevetésével*
- *sajnos nagyon magas a hardveres követelmény (24-36 Mbyte RAM, Win'95 op. rendszer), ezért túlzott elterjedése jelenleg még nem fenyeget.*

HONLAP KÉSZÍTÉSE

14.1. A HTML-nyelv

A nyelv a '80-as évek elején keletkezett, és az IBM dolgozta ki. Fejlesztői rájöttek, hogy a legtöbb szövegnek rengeteg közös része van (cím, alcím, főcím, stb.), így ha az egyes részekre vonatkozó formázó utasításokat magába a szövegbe lehetne belefoglalni, akkor viszonylag könnyen lehetne hardver- és szoftverfüggetlen formázott szövegeket létrehozni. Az első ilyen pszeudo nyelv a GML volt, ebből alakította ki az ISO (Nemzetközi Szabványügyi Hivatal) a saját nyelvét az SGML-t. Ennek egyik részhalmaza a HTML-nyelv, ami jelenleg negyedik generációs korszakában van.

Ahhoz, hogy elkészíthessük első saját honlapunkat (homepage), ezt megelőzően szükséges néhány alapvető dolog:

- egy szerver, ahová a lapot majd feltöltjük (azt hogy hová tehetjük oldalainkat, azt a szolgáltató Web-adminisztrátorától

lehet megtudni; a *.html fájlokat pedig a legcélszerűbb Ftp-n keresztül feltölteni)

- nem utolsó sorban szükségünk lesz egy általunk elkészített Web-dokumentumra is.

A Web-dokumentum szöveget és ugráspontokat (tag, ami mindig '<' és '>' jelek között van) tartalmaz (pl. ugrás egy másik lapra). Ennél a pontnál fontos megjegyezni azt, hogy az Interneten kialakult egy rossz szokás. Minden dokumentumnak html-kiterjesztést adunk, még akkor is, ha az nem tartalmaz sem ugró, sem HTML-nyelv béli utasítást. Ez nem túl szerencsés dolog, hiszen ezzel nem csak az igencsak elszaporodott fájlok hossza nő tovább, hanem browser programunkat is tévesen informáljuk egy-egy homepage betöltésekor.

A Web-lap többféle képpen is készülhet. Felsorolom mindegyik lehetőséget, de a szerkesztés módszerének eldöntését kizárólag az olvasóra bízuk.

a.) szövegszerkesztővel

- hátránya, hogy sok parancsot kell ismerni,
- viszont egyszerű,



- de mégis sok a hibázási lehetőség.

b.) HTML-sze rkesztővel

- elegendő néhány utasítás ismerete is
- a szoftver ingyenesen beszerezhető (a shareware változatok letölthetőek az Internetről)
- az elkészült oldalak rögtön ki is próbálhatóak.

c.) HTML-fordítóval

- a dokumentumot szövegszerkesztővel készítjük el és lefordítjuk HTML-nyelvre.

Szerkesztéskor érdemes sok kis oldalt gyártani (minegyiket más **TITLE** mezővel), s ezeket egyenként érdemes regisztráltatni az **AltaVista** keresőjében. Ugyanis az **AltaVista** csak a **TITLE**-k szövegét és annak URL-címét jeleníti meg a keresőben.

Ha Web-lap szerkesztéskor a főoldal nem **index.html** néven található, akkor azt automatikusan nem tölti be a böngésző, így könyvtárunk védtelen, tehát minden ide látogató beelát és szabadon elvihet minden itt található dolgot az egész könyvtárszerkezetből.

Van még néhány tanács, melyet nem árt, ha megszívlelünk:

- használjunk hatásos grafikát
- nyújtsunk navigációs eszközöket (minden oldalról vissza lehesden jutni az első oldalra)
- kapcsolat a szerkesztőhöz (Web-mester)
- szerzői jog védelemre ("All rights reserved"-hez hasonló feliratok)
- szabványos stílusok használata

Az oldalak elkészültekor a javaslat a következő: mielőbb próbáljuk ki, hogy a csatolások jól működnek-e, valamint hogy honlapunk valóban úgy néz-e ki, mint ahogyan azt elképzeltük.

Magyar Web-lapok készítésekor gondolnunk kell arra is, hogy mi van akkor ha lapunkat egy angolszász ember olvassa, akinek történetesen nem a latin kódlap van betöltve, hanem a hagyományos amerikai. Nos, ilyenkor már nincs mit tenni, ezért jobb megelőzni a bajt. Mindig gondolnunk kell az ilyen eshetőségekre is, ezért célszerű olyan speciális karaktereket használni a magyar ékezetek helyett (entity kódok), amelyek országfüggetlenül ugyanúgy töltődnek be minden számítógép böngészőjébe. Nézzük meg, mivel helyettesíthetjük a magyar ékezetes karaktereket:

3lt	<	3Aacute	Á	3Ouml	Ö
3gt	>	3Auml	1	3Otilde	Ő
3amp	3	3Eacute	É	3Uacute	Ú
3quot	1	3Euml	2	3Uuml	Û

<i>3reg 1</i>	<i>3iacute Í</i>	<i>3Ucirc Ű</i>
<i>3copy 1</i>	<i>3Oacute Ó</i>	

(ha a nagybetűk helyett kisbetűt szeretnénk, akkor csak az első betűt kell átírnunk kicsire, pl. 3aacute = á...)

14.2. Saját web-lapunk publikálása

A Web-szerver helyet biztosít nekünk és csinál rajta a nevünknek megfelelő könyvtárat (pl. Kiss József név esetén valószínűleg `~kjozsef` lesz). Első lépésként el kell készítenünk az **index.html** fájlt (ez lesz a felső lap), innen indulnak ki a következő kapcsok (linkek). Ez a lépés azért szükséges, mert a browserek egy könyvtárba érve mindig megkeresik az **index.html** fájlt és elénk tárják. Aztán ha akarunk, kedvünkre a **kjozsef** könyvtáron belül több alkönyvtárat is csinálhatunk...



- lépünk be a szolgáltató számítógépére Telneten keresztül
- hozzuk létre a Web-lapokat és képeket tároló könyvtárat - ennek neve szabványosan: **public_html**
- indítunk el egy Ftp-programot, és lépünk be a központi gépre (saját loginnal és jelszóval),
- töltsük fel a **public_html** könyvtárba a lapokat és a képeket is
- a fő dokumentum neve legyen **index.html** (lsd. fentebb)
- állítsuk be az elérési jogokat; erre szolgál a **chmod** parancs:

a.) teljes home könyvtárunkra

```
cd
chmod 751 (vagy chmod 755)
```

b.) a **public_html** könyvtárra

```
chmod 755 public_html
```

c.) a WWW-fájlokra

```
cd public_html
chmod 644 *
```

Ha mindezt megtettük, akkor lapunk már elérhető a felhasználói könyvtárban, amelyre a~ (**tilde**) jellel hivatkozhatunk (pl.: <http://www.szolg.hu/~usernev>).

14.3. A második generációs Web Pagek elemei

1. **CGI Scripts** - rövid programok, amik speciális utasításokat adnak a Web-lapoknak
2. **VRML** - virtuális Web (erről a 13.4. fejezetben értekezünk részletesen)
3. **XML** - kiterjesztett fejlesztői környezet
4. **Java Applets** - eredetileg a Webre kifejlesztett programnyelv elemei

14.3.1. CGI scirptek (Common Gateway Interface)

A világ és az adatbázisod egy csatornán (gateway) keresztül tud érintkezni. A CGI azt az utat jelenti, amit az információnak be kell járni, amég a kommunikáció egyik feléről (szolgáltató) a másikra (befogadó) eljut. Általában kereséskor a következő pontokon halad át:

HTML-dokumentum (saját gépemen) ➤ keresés (search) ➤ CGI Script program ➤ szerver/adatbázis



14.3.2. XML - kiterjesztett fejlesztői környezet

Az XML-nyelv (Extensible Markup Language) egy lehetőség a HTML programozási nyelv kiterjesztésére, akár saját maga által létrehozott, egyéni elemekkel is. Valójában az SGML egyszerűbb válfaja. Az SGML-t leíró nyelvek elkészítésére használjuk, hogy azokkal utána információt tudjunk megjeleníteni (így hozták vele létre a HTML-t is). Az XML tehát az SGML elemeinek legfontosabbjait tartalmazza, amivel nem dokumentumokat (mint a HTML-el), hanem HTML-szerű leíró nyelvet hozhatunk létre. Ez tehát a nagy különbség.

14.3.3. Java Applets (programocskák)

A Java applettek egy modellt alkalmazva lehetővé teszik, hogy a programok egy jól behatárolt környezetben fussanak, így semmiképpen nem képesek elérni a merevlemez állományait vagy a memória azon részeit, melyeket nem szabad használniuk. Ez először gondot okozott, hiszen csökkentette a Java képességeit, mára azonban már a javításoknak (patch) köszönhetően képes pl. adatot írni a merevlemezre.



JAVA

A Java projektet 1990-től kezdték fejleszteni, amikor egy kicsi, megbízható, hordozható, elosztott és valós idejű környezet kialakításán dolgoztak a programozók. Sajnos a HTML-nyelv nem dinamikus, ezért mindig az egész oldalt újra kell tölteni egy kis részlet megváltozásának kedvéért - ezt oldja meg a Java, mely először 1995-ben látta meg a napvilágot (tehát még nagyon fiatal). A Java egy olyan programnyelv, ami tulajdonképpen a C++ továbbfejlesztése, és - mint ahogy azt már említettük - eredetileg nem a Web-programozására (nem csak erre alkalmas), hanem a szórakoztatóipar számára, illetve pénzügyi programok fejlesztésére hozták létre. Ime az eredmény: egy biztonságos, nagy teljesítményű alkalmazások futtatására is alkalmas - akár hálózaton keresztül, osztott üzemmódban - programnyelv.



A tortán a habot már csak az jelenti, hogy keresztplatformos rendszerről van szó, vagyis teljesen mindegy hogy PC-n, Macintoshon vagy Unixon dolgozunk. A platformfüggetlenséget úgy oldották meg, hogy az alkalmazásokhoz szükséges kódot interpolálják (objektum-orientált környezetben az Interneten elküldött információ futtatásához szükséges módszert kódolják, majd a célszámítógépen ezt dekódolva felhasználható lesz az információ, a célgép erőforrásaihoz igazítva). Egy pillanat, hogy micsoda ?!

Nézzük csak, kicsit lassabban és érthetőbben: a Java programot egy köztes formában (bájtkód) terjesztik, így előre nem fordítják le a kódot, hanem ennek elvégzését a Java Virtuális Gépre bizzák, ami abban a pillanatban fordítja le a programot, amikor a felhasználó kéri. Ezáltal a programok bárhol képesek lesznek futni. A program lassabb lesz, de ez az ára annak hogy bárhol képes futni.

A Java fejlesztői felismerték azt is, hogy a programokat meg lehet bélyegezni digitális bizonyítvánnyal, mely képes azonosítani az alkotót - így a fejlesztő utolérhető.

A programozók munkáját dicséri az is, hogy a C++ nyelvből kiindulva - megszüntették a mutatókat, a felsorolást, a preprocesszálást, a típusdefiníciót, a linkert és a struktúrákat, viszont bevezették a karakterek unicode-olásának ábrázolását (16 biten), valamint a boolean, string és tömb objektumokat és végül a szemégyűjtést, mint háttér folyamatot - létrehoztak egy nagyszerű nyelvet, mely képes a Web-erőforrások kordában tartására.

Ezt a nyelvet minden valamirevaló browser támogatja, a kicsiktől a legnagyobbakig. Például a Netscape már a 2.0 verziótól kezdve (1994.) tud "jávául".

Hogy mire jó a Java-nyelv? Videók, animációk beépítése a Weblapokra - mindezt persze hanggal, és külső program nélkül. Az általa támogatott programozásmód leveszi a terhet a szerverekről, így rögtön megszűnik a túlterhelés. De sajnos még mindig hiányzik belőle rengeteg olyan újdonság, melyre szükség van ahhoz, hogy a fejlesztők valóban a legérdekesebb programokat készíthessék vele. Eddig a jelen, de mint hoz a jövő?!



SECOND WEB

*Az egész rendszer atyja a Cosmo Software - a Silicon Graphics legfiatalabb leányvállalata. A szabvány valószínűleg gyorsan el fog terjedni, még hozzá széles körben. A 3 dimenziós Web tartalmának nézegetéséhez/készítéséhez csak egy 3D-s Web-készítő eszközt kell beszerezni (pl. **Quickview 3.0**), s ezáltal máris 3D-s sikeralkalmazássá válik a virtuális utazás, a virtuális közösség 3D-s térben zajló csevegése, a 3D-s tanulás, bevásárlás és hirdetés, és nem utolsósorban a 3D-s játék. Ez persze még csak egy közeli jövőkép, de a fejlesztések már folynak.*

*„A következő néhány éven belül valószínűleg ez a szabvány az Interneten fő irányzattá nővi ki magát, és a szórakoztató-, a kommunikációs-, az oktató-, valamint a kereskedelmi alkalmazások élni kezdenek majd a 3D lehetőségeivel. A realiztikus 3D-s Webnek nagyon nagy sávszélesség kell majd - ez nagy kihívást jelent ma is a fejlesztőknek. Továbbá szükség lesz a 2D és a 3D közötti korlátlan és zökkenőmentes átjárhatósága is. Hangra, videóra, extrákra nemkülönben. Az egész rendszer a **Java 3D**-vel lesz megvalósítva (a dolog jelenleg még mindig csak előkészületben van). Ezáltal remélhetőleg a világ legnagyobb példányszámú böngészője a **Cosmo Player** lesz.”*

Ez volt az SGI nevű cég nyilatkozata az 1998-as év februárjában, majd fél év multán technikai okok miatt megszüntette a Cosmo Software-t. A jövő technológiájának tekintett VRML a legnagyobb támogatóját veszítette el ezzel...

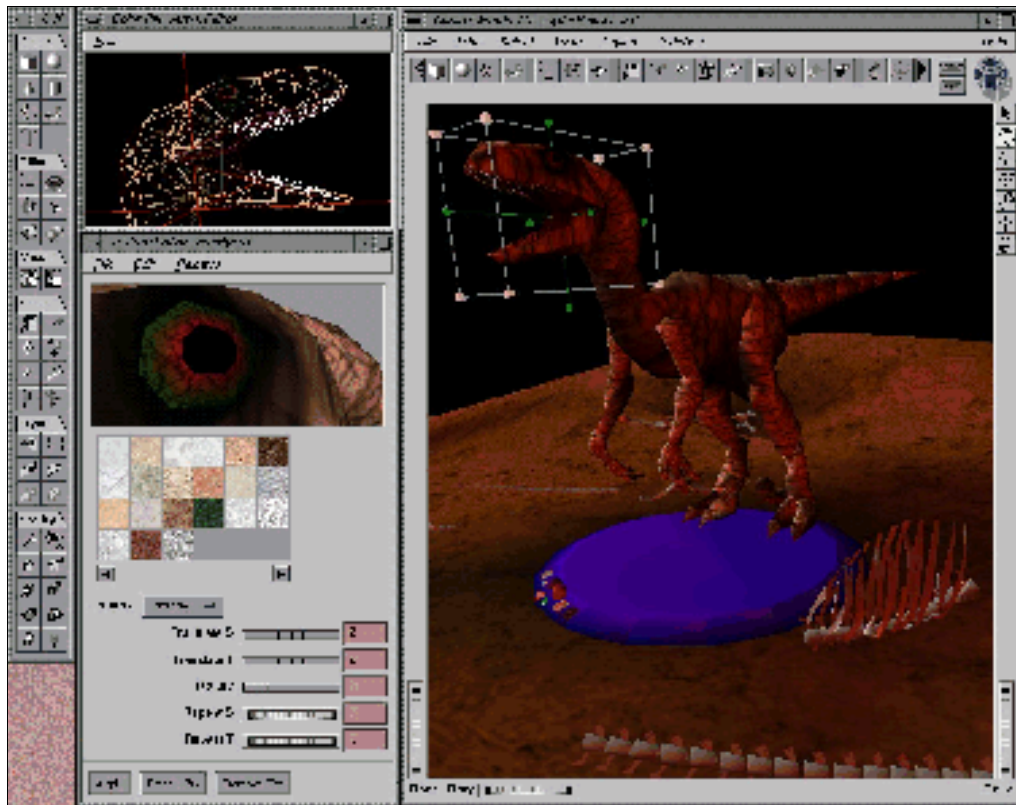

*B*IZTONSÁG *A* *H*ÁLÓZATON

Az Internet felhasználásának egyik valós problémája a biztonság kérdése. Mivel ez az egyik leggazdaságosabb adattovábbítási lehetőség, mind több és több cég kapcsolódik fel rá, és állítja fel saját szerverét. A szolgáltatók növekvő számú terjedése azonban könnyű célpontot kínál a kalózkodóknak.

Az ilyen támadások többsége egyszerűen tudásfitogtatás. A rombolási szándék ritkább, de előfordulnak kifejezetten üzleti adatok, információk elleni támadások is.

Gondoljunk csak bele, mennyire egyszerű dolog - elméletileg - bejutni egy információs cég hálózatába: a rendszerbe való betörést végző személynek (hacker) mindössze annyi a dolga, hogy feltárcsázza a cég telefonszámát, végigzongorázva az összes melléken. Ebből könnyedén kiderítheti, melyik az, amelyikhez számítógép van kapcsolva (természetesen modem keresztül). Tehát megvan a szám is, vagyis egy Telnet program segítségével könnyűszerrel hozzáférési jogot szerezhet magának. Ettől kezdve a rendszer védtelen vele



Page numbers

szemben. Még ennél is egyszerűbb a hálózaton folyó adatforgalom megfigyelése, rögzítése, mert erre maga a Hálózat alapját adó TCP/IP protokoll is lehetőséget nyújt.

Persze azért ezt nem hagyják a nagyobb cégek rendszerszervezői, így létezik több olyan megoldás is, ami megoldja a biztonság kérdését:

a.) 56 bites kulcsmérettel dolgozó DES (Data Encryption Standard) eljárás

Az amerikai Nemzetbiztonsági Hivatal által ajánlott kódolás. Mivel elvileg bárkinek a rendelkezésére állhat, ezért a komoly információbiztonságot igénylő információkat jelenleg nem ilyen módszerrel továbbítják az Interneten - magánlevelek kódolására viszont elegendőnek bizonyul (támogatja a *Netscape Navigator* is).

b.) SSH titkosítási protokoll használata

Ez a jelenlegi legkorszerűbb protokoll, mely legbiztonságosabb algoritmusokat alkalmazza az adatok védelmére. A használt kulcsok mérete 128 bittől egészen 448 bitesig állítható (2^{48} kulcsot jelent).

c.) VPN (Virtual Private Network) modullal összekapcsolt LAN-hálózatok

Ez a gép különleges VPN-routerként üzemel, tehát minden másik VPN-router felé küldött adatcsomagot titkosít, a kapott csomagokat pedig dekódolja. Használható magában, vagy már meglévő tűzfal (firewall) rendszerekkel együtt is.

d.) Tűzfal (firewall) beiktatása a csomópontok elé

Ilyenkor védett hálózat és a külvilág között nincsen közvetlen kapcsolat - a kettő között van egy tűzfal gép, amely az adott szabályoknak megfelelően továbbítja vagy éppen megakadályozza az adatforgalmat.

a.) Transzparens tűzfal

A hálózatot belülről használók számárarejtve marad, látszólag úgy kommunikálnak kifelé, mintha közvetlen kapcsolatban lennének a külvilággal. Ilyenkor a tűzfal csak olyan szolgáltatást enged át, amit ismer.

b.) IP-maszkolósos tűzfal

A kifelé továbbított csomagokat a saját nevében küldi tovább, amit egy adatbázisban vezet. Ekkor a külvilág számára csak a tűzfal látszik, a mögötte lévő gépek címéről semmi információ nem juthat ki.

c.) VPN (Virtual Private Network) tűzfal

Teljesen kódolt csatornákon valósítja meg a kommunikációt (kétirányú kódolással).

H_{AZAI} I_{NTERNET}

Az ország gerinchálózati sávszélességének bővítése folyamatban van. A jelenlegi, átlagosan 34 MBps sebességet 1999-re várhatóan 155 MBps-ra növelik. Elkészültek az elektronikai okirat, aláírás és pecsét használatát szabályozó törvények tervezetei. Nagy könnyebbséget jelenthet mindenki számára az elektronikus közjegyző, a bíróság, és az adattitkosító ipar területén végzett újítások is. Adó- és társadalombiztosítás elektronikus formában történő bevallása már mindenki számára elkönnyvelt dolog, hiszen az utóbbi években már mindenkinek lehetősége volt az elektronikus formában történő bevallások elkészítésére. Néhány éven belül kialakul Európában is az elektronikus cégbejegyzés, valamint elektronikus pénz fogalma is.

A NATO- és népszavazást mindenki o n-line kísérhette figyelemmel.

Már ma is léteznek valós idejű árverések is az Interneten - egyelőre hazánkban még csak kísérleti jelleggel. Hamarosan lehetőség lesz a villany- és gázóra leolvasásra modemen keresztül (a leolvasást a szolgáltató cég szervere végzi automatikusan, éjjeli hívással).

On-line áruházak hálózatai alakultak, melyek segítségével otthonról a monitor előtt ülve vásárolhatunk, aztán majd a bankkártyánk számának begépelése után megtörténik a kifizetés, és néhány órán belül a futárszolgálat ingyenesen házhoz szállítja az általunk vásárolt árucikkeket.

A TNT Express Worldwide Magyarország gyorsposta vállalata Inteneten keresztül is elfog megrendeléseket. Elegendő a küldeményről néhány alapvető információt begépelni - feladó címe, elérhetősége, feladás időpontja, küldemény alapadatai - és a futár nemsokára házhoz is érkezik.



17.1. Web vagy Internet?

Hazánkat évekkel később érte el a számítástechnika második lökéshulláma - az Internet elterjedése - mint a nyugat-európai országokban. Gyakorlatilag egy időben történt ez a Web nyugati terjedésével, így sokakban él ma is az a tévhit, hogy a Web egyenlő az Internettel...

„Nem! A Web mindössze egy szolgáltatás, egy eszköz - minden kétséget kizáróan a leglátványosabb az összes közül - amely megelőzve minden más dolgot a világon, rohamosan halad és terjeszkedik. Azt, amit hazánkban szörfözésnek szoktak nevezni, leginkább információs kukázásnak lehetne hívni, mert ami a Weben van, az gyakorlatilag fölmérhetetlen mennyiségű, ámde teljesen strukturálatlan és csaknem teljes egészében használhatatlan információhalmaz. Az összmennyisége miatt azonban az a kicsi, ami csaknem után következik, még az is hatalmas. Ha arra az ember rá tud keresni, akkor kincs van a kezében.

Az emberek túlnyomó többsége cégtáblákon és árcímkéken kívül egyáltalán semmit nem akar olvasni. Az egész Internetes kommunikációnak pedig majdnem a teljes egésze szövegből áll. Az emberek látványt akarnak, hangot akarnak, de a jelenlegi sávszélesség miatt az Internet ezt nem tudja teljesíteni, habár hogy mikor következik be egy technikai áttörés, azt jobb, ha nem jósoljuk meg. Előbb vagy utóbb lesz, ehhez kétség nem fér. És akkor majd a csatornák 99%-át egy bizonyos fajta kommersz kultúra beáramlása jellemzi majd...”

17.2. A SuliNet program

Tavaly (1997. márciusban) kezdődött el a program, melynek keretében hazánkban mintegy 1200 közoktatási intézménybe (javarészt középiskolákba) kell korlátlan Internet-hozzáférést biztosítani. Az iskolák az Internet ISDN-hálózatába lépnek be. A projekt célja a diákok ismereteinek bővítése, a fiatalok közti nemzetközi és belföldi kapcsolatok kiterjesztése, valamint az Internet használatának biztosítása minél több fiatal számára.

Maga a program világjelentőségű, hiszen még az USA-ban is viszonylag ritkán kerül sor hasonló fajsúlyú projektre, mégis azt kell mondanunk, hogy a diákok hazai informatikai ismeretei még mindig meglehetősen hiányosak. (Az USA-ban már 10 millió gyermek - vagyis a 18 éven aluliak 14%-a - használja az Internetet - négymillióan.

Az ISDN-eléréseken kívül a diákok több hasznos szolgáltatással találják szembe magukat a SuliNet honlapján, melyet rendszeresen frissítenek. A program távolabbi célja még a sávszélesség növelése a hazai hálózaton belül, ám ez várhatóan csak néhány év múlva fog megkezdődni...

H_{TML} N_{YELV} E_{LEMEI}

A következő néhány oldalon a HTML-nyelv 3.2-es verzióját adjuk közre, mely a 4.00-tól csak némileg különbözik.  A negyedik változatot az okosabb űrlapok, táblázatok, beágyazott keretek, objektumok, scriptek és stíluslapok kiterjedtebb támogatása az, ami elsősorban különbséget jelenthet a Web-programozóknak. Hasznos szolgáltatásnak számít még a nem angol anyanyelven fejlesztő Web-mestereknek, hogy nem kell többé külön vesződni az ékezetek helyességével (eddig külön programozni kellett, hogy az "ö" betű ne "ó"-ként jelenjen meg).

Mind a táblázatokban, és űrlapokban lévő szöveget lehetőségünk nyílik Braille-írásra vagy beszédre alakítani, így segítség a fogyatékosok számára, mert számukra is elérhetőek lesznek a Webkikötők.

Ebben a fejezetben fokozatosan haladva ismerheti meg az olvasó a lapszerkesztés rejtelmeit, az alapoktól kezdve egészen a komoly (és nemegyszer rengeteg gyakorlást igénylő) feladatok elsajátításáig. A könyv ezen részlete csak rávilágítani próbál a nyelvben rejlő lehetőségekre, tippekkel, illusztrációkkal segítve azok megértését...



Nem szabad elfelejtenünk, hogy a dokumentumok alapvető célja az információ közlése, nem pedig csillogó-villogó feliratok és átláthatatlan csatolások halmaza. Ha igazán jól használható honlapot szeretnénk készíteni, akkor nem szabad sok ugró utasítást elhelyezni a dokumentumban és nem szabad túl terjedelmes szövegeket sem írunk. Inkább törekedjünk a minél egyszerűbb fogalmazásmódra.

Honlapunk leendő olvasói mindig szeretnék a legfrissebb információt megkaparintani, ezért mindig dátumozzuk munkáinkat (vagy verziószám). Ne feledjük kipróbálni, hogy a csatolások megfelelően működnek-e, mielőtt még feltöltjük a hálózatra.

Végül fontos dolog lehetőséget adnunk a szerzővel való kapcsolatfelvétel lehetőségére is, amit többnyire a dokumentum végén szokás megtenni. Jellemző még a további Interneten elérhető információk megadása címként vagy külön fájlba csatolva.

18.1.1. Általános utasítások

A html-dokumentumok mindig egy keretben foglalnak helyet, vagyis a dokumentum a `<html>` és a `</html>` utasítások között foglal helyet. Mint látjuk, a html-utasítások mindig a `'<'` és `'>'` jelek között szerepelnek. Ez a szintaktika - mármint hogy egy utasítás addig van érvényben, amíg azt egy `'/'`-jellel és az utasítás nevével le nem zárjuk - a legtöbb parancsra érvényes.

A dokumentum tartalmát mindenképpen két részre kell hogy osszuk. Az egyik a fejléc (**head**), a másik pedig a szöveg és az ezt képező többi elem (**body**).

Page numbers



(Nem árt még tudni hogy minden URL-t idézőjelek közé kell írni, ahogy minden számot és adatot is.)

18.1.1.1. Fejléc utasítások

<html> - html-dokumentum azonosító

<head> - fejléc kezdete jel (enélkül nem működnek a dolgok)

<title> cím **</title>** - az utasítások közé írt szöveget címként kezeli (ez fontos, mert a browserek azt használják fel indexeléskor)

</head> - fejléc vége

</html> - dokumentum vége

Mint látjuk, nem nagy ördögösség az egész. Azonban eddig csak címkékről ejtettünk szót. Most viszont következzenek a formázó utasítások, hiszen egy dokumentum külalakjáért ezek felelnek.

18.1.1.2. Formázó utasítások

Ezek az utasítások dokumentum **body** részében helyezkednek el tetszőlegesen ott, ahol éppen szükség van rájuk. Egymással kombinálva is használhatóak, viszont mindig ügyeljünk, hogy a forrás ettől még áttekinthető legyen.

<I> szöveg **</I>** - dőlt szöveg

**** szöveg **** - félkövér szöveg

<TT> szöveg **</TT>** - írógép betűtípus (Courier)

<STRIKE> szöveg **</STRIKE>** - áthúzott szöveg

_{ szöveg **}** - alsó index

^{ szöveg **}** - felső index

<BIG> szöveg **</BIG>** - nagyobb méretű szöveg

<SMALL> szöveg **</SMALL>** - kisebb méretű szöveg

<H1> legnagyobb mértékű kiemelés (36 pt)

<H6> legkisebb mértékű kiemelés (8 pt)

A következő sorokban látni fogjuk, hogy a betűméret többféle képpen is megadható. A könnyebb olvashatóság kedvéért törekedni kell a legcélszerűbb kifejezés használatára.

**** szöveg **** - legnagyobb betűméret (u.a. mint a **<H1>**)

**** szöveg **** - legkisebb betűméret (u.a. mint a **<H6>**)

**** szöveg **** - négyvel megnöveli az eddigi beállítást

`` szöveg `` - *kettővel csökkenti az eddigi beállítást*

`<BASEFONT SIZE=méret>` szöveg `` - *alapértelmezés szerinti betűméret megváltoztatása (ennek értéke alapbeállításként 3).*

Nézzünk egy példát a szöveg egyszerű, de látványos formázására:

```
<HTML>
<TITLE> Harmadik pelda</TITLE>
<BODY>

<FONT SIZE=4 COLOR="#00CCFF">
Ine a harmadik pelda kek szinu szoveggel.
</FONT>

<FONT SIZE=4 COLOR="#00CCFF">
Kiemelni is lehet a <FONT COLOR="#000000" szine</FONT> vagy a
<FONT SIZE=6>mezt</FONT> változtatással.
</FONT>

</BODY>
</HTML>
```

A böngésző a fenti kódot így fordítja le, és jeleníti meg a monitoron:

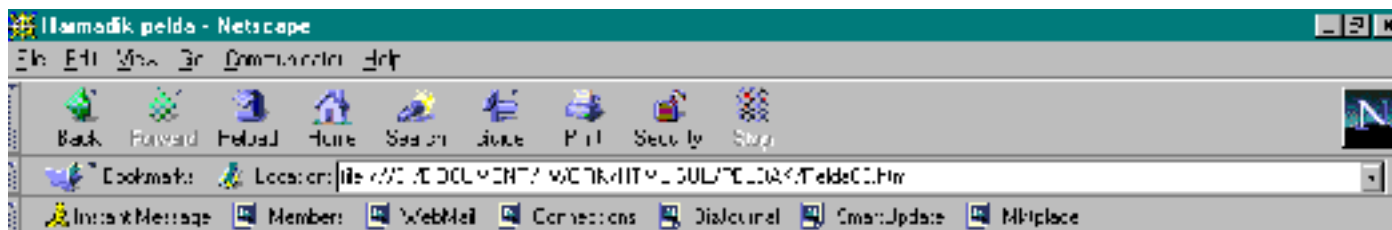

Ine a harmadik pelda kek szinu szoveggel. Kiemelni is lehet a szinek vagy a **mezt** változtatással.

Egyes szövegrészek bírhatnak más ún. egyezményes jelöléssel, mint például mindenki tudja azt, hogy az idézetet időzőjellel kell kezdeni és nyomtaott formában dőlt betűvel szokás írni, stb. Így lehetőség van az ehhez hasonló szövegek formázására is:

- `<! -` szöveg `->` - kommentár
- `` szöveg `` - *fontos szöveg*
- `<DFN>` szöveg `</DFN>` - *fogalom definíciója*
- `<CODE>` számsorozat `</CODE>` - *számítógépes kód (Courier)*
- `<SAMP>` szöveg `</SAMP>` - *példaszöveg*
- `` szöveg `` - *szövegrész kiemelése*
- `<KBD>` szöveg `</KBD>` - *adatbevitel billentyűzetről*
- `<VAR>` szöveg `</VAR>` - *változók listája*

Page numbers

`<CITE>` alcím `</CITE>` - könyvek/filmek címei

`<BLOCKQUOTE>` szöveg `</BLOCKQUOTE>` - hosszú idézet (új bekezdés, balra eltolt tabulátorral, középre helyezve).

18.1.1.3. Listakészítő utasítások

Ezekkel a felsorolások megjelenítését szabályozhatjuk. Felhívom a figyelmet arra, hogy a típusok után példa is szemlélteti a megjelenést a könnyebb áttekinthetőség kedvéért.

a.) Számozatlan lista

```
<UL TYPE=CIRCLE/COMPACT/SQUARE/DISC>
  <LI> első
  <LI> második
</UL>
```

Példa: - első

- második

A **TYPE** taggel megadható a jelölés is (kör/pont/négyzet/ellipszis).

b.) Számozott lista

```
<OL TYPE=1/a/A/i/I START=n>
  <LI> első
  <LI> második
</OL>
```

Példa: 1. első

2. második

A **TYPE** taggel szintén megadható a jelölés:

1 - 1,2,3,4...

a - a,b,c,d...

A - A,B,C,D...

i - i,ii,iii,iv...

I - I,II,III,IV...

A **START**-tal pedig a lista kezdőértéke adható meg.

c.) *Definiált lista*

```
<DL>
  <DT> Sorszámok
    <DD> első
    <DD> második
</DL>
```

Példa: Sorszámok:

- első
- második

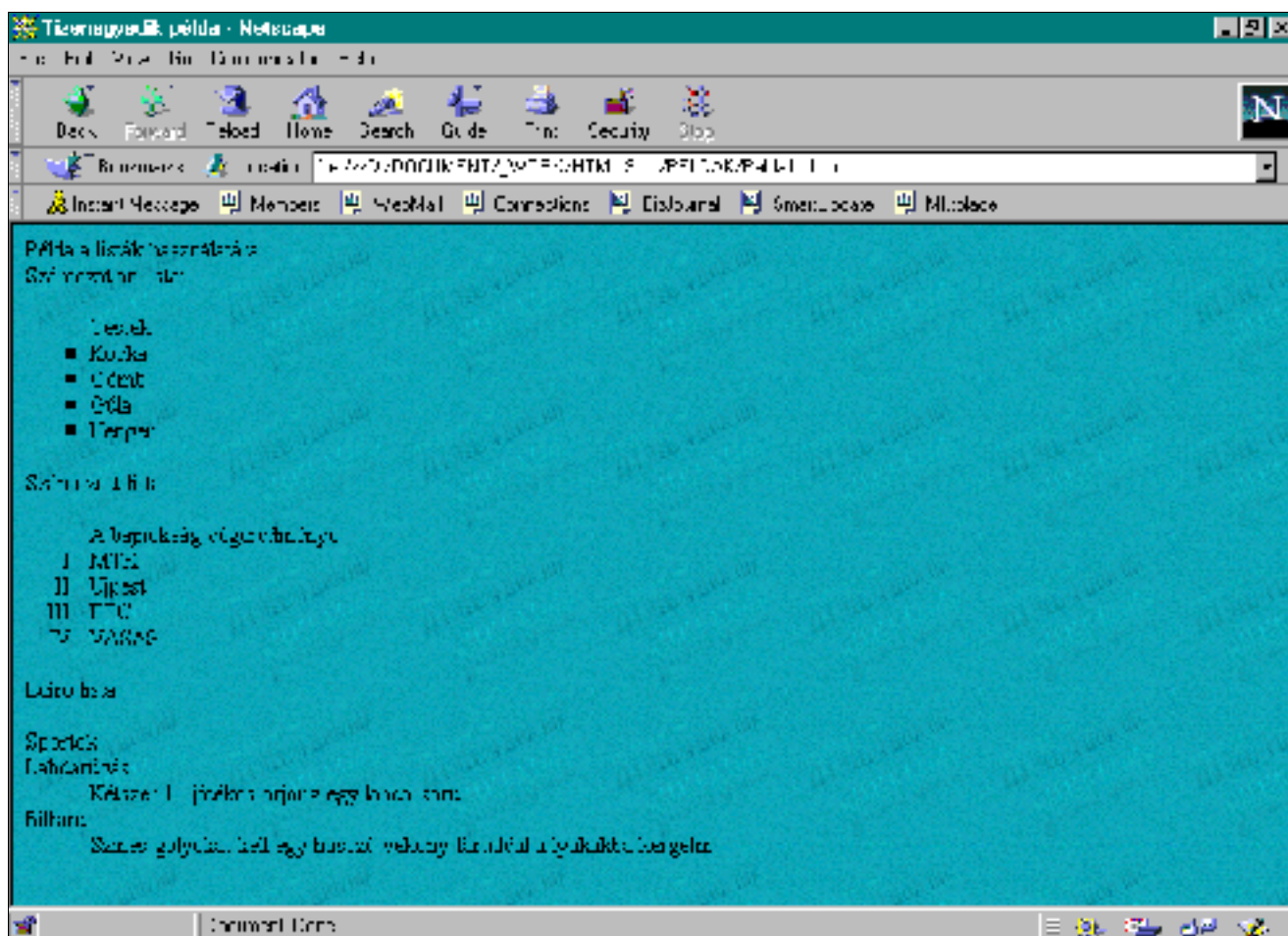

d.) *Egyéb listák*

Page numbers

<MENU> szöveg **</MENU>** - soronként egy tételt tartalmazó lista

<DIR> szöveg **</DIR>** - soronként legfeljebb 20 karaktert tartalmazó lista

18.1.1.4. Egyéb formázó utasítások

<PRE> szöveg **</PRE>** - állandó szélességű betűtípussal való megjelenítés (szélesebb lesz a szöveg, mint a képernyő)

<ADDRESS> szöveg **</ADDRESS>** - cím megjelenítése

<CENTER> - középre helyezés

<HR> - vonallal választ el szövegrészeket, melynek vastagsága variálható (lsd. következő sor)

<HR SIZE=n WIDTH=n ALIGN=CENTER NOSHADE> - vonalvastagság, viszonyítva, középen, árnyék nélkül.

18.1.1.5. Kapcsoló utasítások

Ahogy azt már olvashattuk, a html-dokumentumok kapcsoló utasításokat (linkek) is tartalmazhatnak- másnéven horgonyok - amik mindig A-val kezdődnek és tartalmazzák a kapcsolt fájl adatait, valamint a link szövegét. Igazán ezek teszik olyan jól használhatóvá a Webet (ez a hypertext lényege). Hála a linkeknek, háromféle képpen tud minket átpasszolni egy másik helyre:

1. egy kijelölt helyre ugyanabban a fájlban
2. másik fájlra, ugyanazon a szerveren
3. teljesen más helyre a Weben.

1. Kapcsolás kijelölt helyre, ugyanazon a fájlban belül

Ebben az esetben nem linknek, hanem targetnek nevezzük a kapcsolódó részt.

**** A vályogvetés fortélyai **** - ez az utalás a tartalomjegyzékben van

**** 3. fejezet: A vályogvetés fortélyai **** - ez itt az előfordulás valahol a szövegben.

2. Kapcsolás egy másik fájlra, ugyanazon a szerveren

Az itt található **** katalógusunk **** is. - itt egy link átkapcsol minket egy könyvtáron belüli fájlba.

Ez pedig itt a **** katalógusunk. **** - felfelé mozgás a szülőkönyvtárban lévő fájlra.

A kiválasztott link akár egy új (kisebb) ablakba is tölthető: ****

3. Kapcsolás egy távoli helyre az Interneten

Hyperlink a neve a kapcsolódó láncszemnek, akkor ha egy másik szerveren helyezkedik el.

Létezik Norvégiában is `` katalógusunk. ``
 Katalógusunk Norvégiából `` letölthető. ``
 Hírcsoportunk létezik Norvégiában is `` ``
 E-mail küldhető az alábbi címre: `` ``.

18.1.1.6. Appletek használata

A nyelv lehetővé teszi, hogy a Javában megírt programokat browseren belül futtassuk, így ezen programcskák el is helyezhetőek egy pagen belül:

```
<APPLET CODE=URL WIDTH=n HEIGHT=n ALIGN=LEFT/RIGHT/CENTER HSPACE=n VSPACE=n>
```

CODE - *.class kiterjesztésű Java applet URL-címe

ALIGN - rendezés (balra/jobbra/középre)

HSPACE - vízszintes távolság a szövegtől

VSPACE - függőleges távolság a szövegtől

Az applet nevének, illetve az internetes kódbázis címének megadása nem kötelező:

```
<APPLET NAME=szöveg>
```

```
<APPLET CODEBASE="URL">
```

A programocska paramétereit is beállíthatjuk:

```
<APPLET PARAM NAME=... VALUE=...>
```

A paraméterek mindig egy paraméterlistából kiválasztott lehetséges értékkel (**VALUE**) ellátott nevek (**NAME**).

Például egy képernyőn átfutó szövegre jellemző paraméterek a következők lehetnek:

```
<PARAM NAME=FONTNAME VALUE=Courier>
```

```
<PARAM NAME=FONTSTYLE VALUE=bold>
```

```
<PARAM NAME=FONTSIZE VALUE=12>
```

```
<PARAM NAME=BORDER VALUE=out>
```

```
<PARAM NAME=BGCOLOR VALUE=yellow>
```

```
<PARAM NAME=TEXTCOLOR VALUE=black>
```

```
<PARAM NAME=SPEED VALUE=50>
```

```
<PARAM NAME=SOUND.BELL VALUE=ding.au >
```

18.1.2. Színek

Mindenekelőtt beszélni kell az egyszerű háttérszínek kiválasztásának menetéről. Sajnos a dolog kissé bonyolult. Az # jel után a vörös/zöld/kék (RGB) színarányt kell megadnunk (hexadecimális számmal). A következő példában rögtön a fejléc után kell megadnunk a háttérszínt, a szöveg színét és végül a linkek színét.

```
...
</head>
<BODY BGCOLOR="#000000" TEXT="#FFFFFF" LINK="#9690CC">
<body>
...
```

Sok más mező színe is állítható, külön-külön nézzük:

<BGCOLOR="#000000"> - háttérszín állítása

<TEXT="#000000"> - szövegszín

<LINK="#000000"> - link szövegének a színe

<VLINK="#000000"> - kiemelt link színe

<ALINK="#000000"> - hivatkozott link színe

Nézzünk meg néhány előre definiált színt:

FF0000 - piros

FFFF00 - sárga

00FF00 - zöld

00FFFF - világoskék

0000BF - sötétkék

C0C0C0 - szürke

000000 - fekete

FFFFFF - fehér

Háttérként helyezhető képernyőméretű grafika, vagy mozaikszerűen kirakott kisebb kép is:

```
...
</head>
<BODY BACKGROUND="kiskep.gif">
<body>
...
```

18.1.3. Képek csatolása

Először is be kell másolni a csatolandó képeket lehetőleg ugyanabba a könyvtárba, ahová a html-fájlokat. Majd a következő parancsok használhatóak a képek megjelenítésére (*.JPG, *.GIF, *.XBM), a céltól függően:

Page numbers

`` - kép beszúrása eredeti méretben

`` - beszúrja a képet 35x45 pixel méretben

A kép és a szöveg egymáshoz viszonyított helyzete sem elhanyagolandó dolog, ugyanis megadható hogy a szöveg a kép aljával/tetejével/közepével kerüljön egy szintbe:

``

A kép mellé is tehetünk szöveget:

``

Lehetőség van elhelyezni a képet az oldal bal/jobbs oldalán a szövegtől függetlenül. Ilyenkor a képet külön bekezdésbe kell tenni:

```
<P ALIGN=CENTER>
  <IMAGE SRC="k.gif">
</P>
```

Linkelhetünk is képeken keresztül - vagyis a képre kattintva máshová jutunk:

```
<A HREF="lee.html">
  <IMG SRC ="k.gif" WIDTH=n HEIGHT=n>
</A>
```

vagy méginkább javasolt, ha egyszerűen csak:

` ` - ilyenkor szöveggént jelenik meg a kép, ha a képet nem tölti be a browser (mindig ezt használjuk).

Beilleszthetők még külső (external) képek is, amivel biztosítjuk a képhez való hozzáférést, de nem töltetjük be a browserrel. Ez is egy link, csak a végén nem egy html, hanem egy kép van:

``

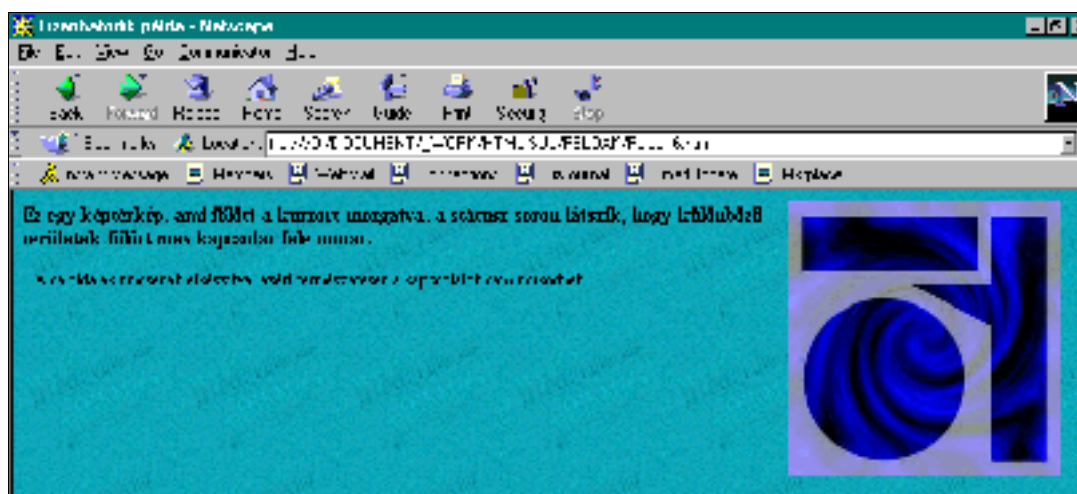

A fenti módszer lényege, hogy nem csak képeket, hanem bármilyen más - a Weben támogatott formátumú - fájl is felhasználható (csak a PC-s környezetre jellemzőket sorolom fel). Ezen fájlok felhasználásához viszont a browsernek kisegítő programokra van szüksége:

- TXT (Ms-Dos formátumú szövegfájl)
- DOC (Word dokumentum)
- TIFF (fekete-fehér, nagyfelbontású kép)
- JPG (tömörített, truecolor kép)
- GIF (általában tömörített, változó színmélységű kép)
- PDF (Adobe PhotoShop kép)
- PS (közvetlenül nyomtatható fájl)
- AIFF (Amiga formátumú, 8 bites audiófájl)
- WAV (Windows formátumú 16 bites audiófájl)
- XM (FastTracker formátumú, multisávós zene)
- MOD (Module formátumú, 4-8 csatornás zene)
- MOV (animáció, vagy digitalizált film/videó)
- MPG (digitalizált film/videó)
- MP3 (tömörített, CD-minőségű zene)
- ZIP (PkZip formátumú, tömörített fájl)
- ARJ (Arj formátumú, tömörített fájl).

Eddig még nem esett szó egy nagyszerű, szinte minden eddig felmerült problémát megoldó módszerre, a thumbnail-grafika használatáról. Lényege, hogy mielőtt megnéznénk egy képet, a nevével együtt láthatjuk a kicsinyített mását. Ha mégis meg akarjuk tekinteni, akkor csak rá kell kattintanunk a kis képre:

```
< A HREF="nagykep.gif">
```

```
<IMG SRC="kiskep.gif">  
</A>
```

Csak a teljesség kedvéért érdemes megemlíteni, hogy szokássá vált nemcsak kis képek, hanem a kerek gombok használata is, melyekre kattintva azok hasonlóan viselkednek.

18.1.4. Imagemaps (térképek) készítésének menete

Kattintható térképek, ahol a grafika veszi át a szöveges link szerepét, egyúttal az egyik legbonyolultabb része a Web-lap szerkesztésnek, mindemellett igen hasznos lehet. Alkalmazása előnyös, de be kell tartani a rá vonatkozó "játékszabályokat":

- csak GIF, JPG, PICT formátumú kép lehet az, amin kattintgatunk
- kell egy map-fájl, ami tartalmazza az érzékenységi koordinátákat (az határozza meg, hogy egy pontra kattintás hová visz el) - ezt a map editorral készítjük el
- a map-editorral megnyitjuk a térképnek szánt képet
- kiválasztjuk a megfelelő formát (kör vagy négyszög) és behatároljuk vele azt a területet, melyet aktivizálni akarunk (nincs korlátozva ezek száma)
- megadjuk az URL-t (Web-cím) az adott területre való kattintás után betölti magát a browserbe
- elmentjük a map-fájlt (NCSA-formátum)
- aztán az egészet be kell írni abba a lapunkba, ami a térképet tartalmazni fogja.

Konkrét példa:

- megnyitunk egy - **"kutya.gif"** nevű (kutyát ábrázol) - képet
- bekeretezzük a fejét és a farkát (**"fej.html"** és **"fark.html"**)
- a mezőkhöz meg kell adni az URL-eket
- végül el kell menteni a **"kutya.gif"** imagemap-jába.

```
<html>
  <head>
    <title> Ez a cím </title>
  </head>
  <body>
    <IMG SRC="kutya.gif" USEMAP="#kutya.gif.map">
    <MAP NAME="kutya.gif.map">
      <AREA COORDS="101,108,175,248" HREF="fej.html"
      <AREA COORDS="291,120,384,246" HREF="fark.html"
    </MAP>
  </body>
</html>
```

A dolog teljes befejezéséhez még kell csinálni egy map-utasítást (előtte meg kell nyitni a map-fájlt).

18.1.5. Táblázatok

Táblázatot nemcsak statisztikai adatok szemléltetésére szokás készíteni. Sajnos a html-nyelvben a szövegrészeket csak így lehet pontosan egymás alá helyezni. Egy táblázat mindig egy **<TABLE>** és egy **</TABLE>** utasítás között helyezkedhet el.

Page numbers

A táblázat címe pedig a `<CAPTION>` és `</CAPTION>` között lehet, amit automatikusan mindig középre helyez a browser.

A vízszintes sorokat a `<TR>` és `</TR>` közé helyezve írhatjuk le.

A felső sor mezőit a `<TH>` és `</TH>` utasítások közé tehetjük, melyeket szintén automatikusan középre hozva, félkövér stílussal jelenít meg. Az adatok pedig a `<TD>` és `</TD>` közé kerülnek majd.

Nézzünk egy konkrét példát:

```
<TABLE>
  <CAPTION> Ez a táblázat címe </CAPTION>
  <TR CLASS=Header>
    <TH> Név <TH> Cím <TH> Telefon
  <TR CLASS=Body>
    <TD> Tóth Antal <TD> 9016 Győr <TD> 430-030
  <TR CLASS=Body>
    <TD> Varga Sándor <TD> 9022 Győr <TD> 441-516
</TABLE>
```

És így néz ki:

Ez a táblázat címe

<i>Név</i>	<i>Cím</i>	<i>Telefon</i>
<i>Tóth Antal</i>	<i>9016 Győr</i>	<i>430-030</i>
<i>Varga Sándor</i>	<i>9022 Győr</i>	<i>441-516</i>

Még egy kis finomítás és már készen is vagyunk. a `<TD>` helyett csak a `<TD ALIGN=CENTER>` utasítást kell beírunk, és máris középre kerülnek az adatok:

Ez a táblázat címe

<i>Név</i>	<i>Cím</i>	<i>Telefon</i>
<i>Tóth Antal</i>	<i>9016 Győr</i>	<i>430-030</i>
<i>Varga Sándor</i>	<i>9022 Győr</i>	<i>441-516</i>

Természetesen a grafika is középre hozható:

```
<TD> Varga Sándor <TD> 1974.02.01. <TD ALIGN=CENTER> <IMG SRC="k.gif"> </TR>
```

Táblázatainkat be is keretezhetjük, ahol meg kell adnunk a keretvonal vastagságát (*border*), a cellaávolságot (*cellspacing*) és a keret és szöveg közötti távolságot (*cellpadding*):

<TABLE 9BORDER=n9 9CELLSPACING=n9 9CELLPADDING=n9>

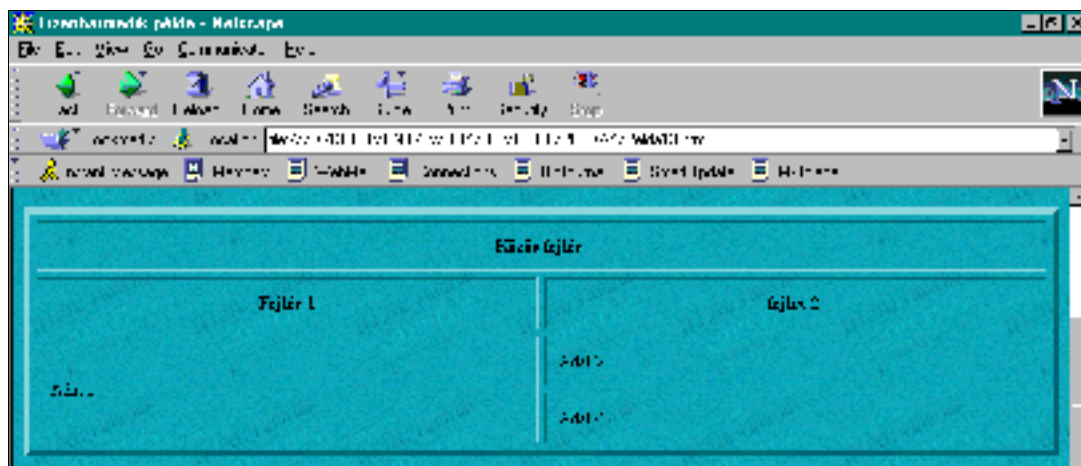

További utasítások, melyekkel egy-egy cellát külön formázhatunk:

- <TD NOWRAP> - megátolja az új sor kezdését
- <TD COLSPAN=n> - az aktuális négyzet szélessége (oszlopszámban)
- <TD ROWSPAN=n> - az aktuális négyzet szélessége (oszlopszámban)
- <TD VALIGN=TOP/MIDDLE/BOTTOM> - cellamagassági utasítás

18.1.6. Keretek

Nem kifejezetten kedvelt tárgya a honlapok készítőinek, mivel kissé körülényes az alkalmazásuk. Gyakorlatilag a képernyőt több részre (általában kettő vagy három) lehet vele osztani. Helyette ajánlott inkább a szegéllyel ellátott táblázat használata. Mindenesetre közreadjuk a formázó utasításokat, melyek alapján mindenki maga döntse el, neki melyik a szimpatikusabb.

<FRAMESET ROWS/COLS="n%,n%"> vagy <FRAMESET ROWS/COLS="n,n"> - n%, és n% arányban osztja ketté a böngésző képernyőjét - ROWS esetén vízszintesen, COLS esetén függőlegesen - ami persze még üres.

A feladat tehát nevet és tartalmat adni a kereteknek:

<FRAME SRC="URL" name=szöveg> - a szöveg nevű ablakban megjeleníti az URL-címen található hml-dokumentumot.

Az alábbi példában a képernyő felső részén egy 30%-os csík lesz, az alatta lévő 70%-os rész pedig két egyenlő arányú vízszintes csíkra oszlik:

```
<FRAMESET ROWS="30%,70%">
  <FRAME SRC="x.html" name=felso>
<FRAMESET COLS="50%,50%">
  <FRAME SRC=y.html" name=bal_also>
```



```
<FRAME SRC=z.html" name=jobb_also>
</FRAMESET>
</FRAMESET>
```

Továbbá állíthatóak:

<FRAMESET FRAMEBORDER="yes/no"> - keretszegély kell-e?
 <FRAMESET BORDER=n> - keretszegély szélessége
 <FRAMESET BORDERCOLOR=FFFFFF> - szegély színe
 <FRAME MARGRINWIDTH=n> - jobb és bal margó szélessége
 <FRAME MARGRINHEIGHT=n> - alsó és felső margó magassága
 <FRAME SCROLLING="yes/no/auto"> - görgetősáv legyen-e?

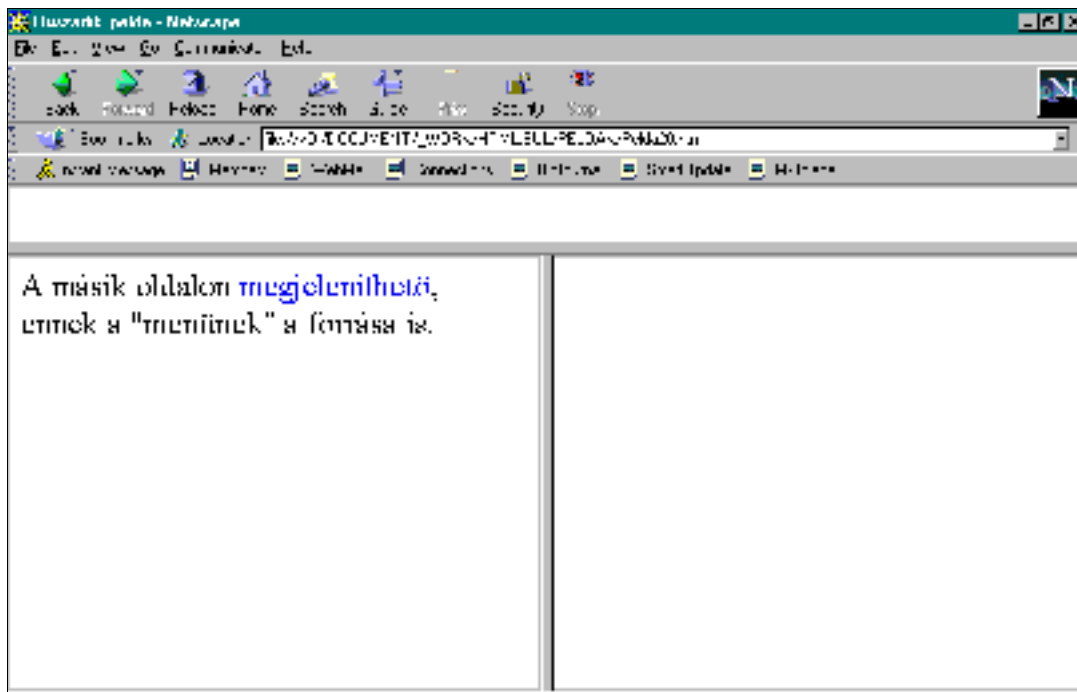

18.1.7. Különleges elemek

<NOBREAK> szöveg </NOBREAK> - egyenes, folyamatos szöveg (sortörés nélkül)

<SPACER TYPE=HORIZONTAL/VERTICAL SIZE=n> szöveg </SPACER>- vízszintes/függőleges hely a folyamatos szövegben.

<SCRIPT> ... </SCRIPT> - a JavaScript nyelven írt kódok is beágyazhatóak (ld. 19.4. fejezet)

<STYLE> ... </STYLE> - stílusok használatának engedélyezése (ennek a résznek a tárgyalása túlságosan bonyolult, és nem is célja a könyvnek ismertetni ennek az utasításnak a használatát.

<BLINK> szöveg </BLINK> - villogó felirat készíthető (erősen nem ajánlott!!)

<MARQUEE DIRECTION=RIGHT/LEFT BEHAVIOR=SCROLL/SLIDE/ALTERNATE> szöveg **</MARQUEE>** - jobbról/balra mozgatja végig a szöveget a képernyőn úgy, hogy újra és újra megtegye az utat/álljon le/állandóan ingázzon a két lapszél között.

<BODY BGPROPERTIES=FIXED> - mozdulatlan háttér (a szöveg egy mozdulatlan háttér előtt fut), ilyenkor ezt a **body** részben kell elhelyeznünk.

Van lehetőség a margók állítására is (pixelben). Ezen két utasítás használata nem ajánlott, mivel jelentősen lelassíthatja a szöveg megjelenítését az ablakban:

<BODY LEFTMARGRIN=n> - bal margó beállítása

<BODY TOPMARGRIN=n> - felső margó kezelése

Hasábok elhelyezése is támogatott:

```
<MULTICOL COLS=n GUTTER=n WIDTH=n>  
    ide jön a többhasábos szöveg...  
</MULTICOL>
```

COLS - hasábok száma

GUTTER - oszlopok közötti távolság

WIDTH - a browser ablakából elfoglalt méret nagysága

Háttérzene olvasás közben, vagyis alkalmazhatunk muzsikát oldalainkon (alaphelyzetben *.WAV, *.AU, *.MID formátum):

<BGSOUND SRC="URL\NEV.WAV" LOOP=n/INFINITE> - a **LOOP** az ismétlés számot adja meg (**INFINITE** esetén végtelenített).

18.1.8. Oldalaink azonosítása

A **HEADER** tagben elhelyezett utasítások segítségével a böngésző programok jelentős információhoz juthatnak, valamint a dokumentumok közötti navigálás is biztosítva lesz. Ezért érdemes legalább az itt következők közül néhányat rendszeresen alkalmazni.

Az általános forma: **<LINK REV="..." REL="..." HREF="URL">**

REL - az illető dokumentum viszonyát adja meg ahhoz a dokumentumhoz, melynek URL-je bekerül a tag-be

REV - a fenti viszony fordítottját jelenti

Nézzük, milyen megnevezések használhatóak a pontok helyett (az utánuk következő URL mindig rájuk vonatkozik):

"stylesheet" - stílusok helye
 "home" - bázislap címe
 "toc" - tartalomjegyzék
 "index" - indexek (abc sorrendű szócikk jegyzék)
 "glossary" - fogalmak jegyzéke
 "copyright" - szerzői jogok
 "up" - logikailag a dokumentum felett található lap helye
 "next" - a sorozatban az adott dokumentumra következő page helye
 "previous" - a dokumentumhoz képest előzőnek számító page helye
 "help" - a site-tal kapcsolatos súgó fájl helye

A lapokról szóló információk a **META** segítségével adhatóak meg, mely két alapelemből áll:

<META HTTP-EQUIV> - információ csoportjának meghatározása
 <META CONTENT> - tartalom leírása.

<META HTTP-EQUIV="author" CONTENT="Tóth Csaba"> - a szerző nevének közlése
 <META HTTP-EQUIV="Expires" CONTENT="20 Aug 1999"> - az oldal szavatossági ideje
 <META HTTP-EQUIV="Keyword" CONTENT="jellemzo_kulcsszo_megadasa"> - kulcsfontosságú szavak
 <META HTTP-EQUIV="Reply-to" CONTENT="toth@name.nev.com"> - választ várok a ... címre

Kiegészítő információk megadásakor a <META NAME> taggal a csoport neve másképpen is megadható. Nézzük meg, mikor érdemes ezt használnunk:

<META NAME="generator" CONTENT="Mozilla 4.05"> - szerkesztő program neve
 <META NAME="description" CONTENT="Internet felhasználói könyv..."> - Tartalom (miről szól?)

18.1.9. Beviteli mezők

A felhasználói adatbevitelt - űrlap szerű lapok kitöltését - szolgálják a következő utasítások:

<FORM ACTION="URL" METHOD="GET/POST">

ACTION - a kérdőív helye

GET - adatfelvétel

POST - csoportos (több soros) adatfelvétel

Kapcsolótábla szerkesztése:

```
<INPUT TYPE="..." NAME="search" VALUE="..." MAXSIZE=n SIZE=n>
```

TYPE - lehet: **TEXT** (egysoros szöveg), **PASSWORD** (jelszó mező),

CHECKBOX

(kipipálható négyzet), **RADIO** (rádiógomb), **IMAGE** (képre kattintott X-Y koordináták értékét adja vissza), **HIDDEN** (rejtett), **SUBMIT** (az űrlap tartalmának elküldése), **RESET** (az űrlap teljes tartalmának kitörlése)

NAME - megadja a tevékenységet: pl. search (keresés)

VALUE - szöveg, az általunk közölt információ: pl. reset (törlés/adatok ismételt felvétele), start search (keresés kezdése)

MAXSIZE - ablak vízszintes hossza

SIZE - ablakban a szöveg mérete



```
<SELECT NAME="..."> ... </SELECT> - a lista neve lesz
```

```
<SELECT SIZE=n> ... </SELECT> - a választási lehetőségek száma
```

```
<SELECT MULTIPLE> - ha több lehetőség is választható
```

Az egyes lehetőségek pedig az **<OPTION>** tag után kerülnek, míg az eleve megadott **<OPTION SELECTED>** után jön.

Ha a felhasználó által beírandó szöveg több lesz, mint egy pár leütés, akkor használhatunk egy egész boxot is erre a célra:

```
<TEXTAREA NAME="..."> </TEXTAREA> - a box neve lesz
```

```
<TEXTAREA ROWS=n COLS=n> </TEXTAREA> - a box mérete sor/oszlopban.
```

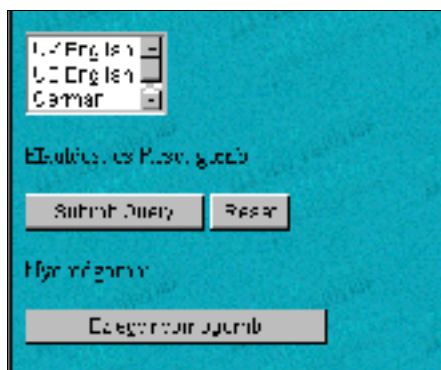

M ELLÉKLETEK

18.1. A NETSCAPE COMMUNICATOR szoftvercsomag legfontosabb részei

Nyilvánosan is hozzáférhetővé tette a **Communicator 5.0** szoftvercsomag forráskódját a **Netscape**, - mely már támogatja az XML 1.2 szabványt - melyet **Mozilla** névre kereszteltek. A közzétételtől azt várja, hogy megváltoztatja az Internetes szoftverek fejlesztését, terjesztését és használatát. Meg akarja állítani az **Internet Explorer** előretörését a böngészők piacán. A forráskód letöltésének egyetlen feltétele, hogy a módosításokat, kiegészítéseket meg kell osztani másokkal is. Ez egyúttal virtuális fórum is a fejlesztőknek. A forráskód letölthető a (<http://www.mozilla.org>) címről, valamint az ígéretek szerint hamarosan kiadják a teljes 5.0 verziót...



A **HTML Vali dator** hitelessé és szintaktikailag is pontosá teheti oldalainkat, mivel ellenőrzi az újonnan elkészült oldalakat. A képernyő felső részén látható a címsor és a menüsor, alatta az eszköztár nagyméretű ikonjai. (Azért ilyen nagyok, mert ezeket használjuk a leggyakrabban.) Alatta a **Location** feliratú mező található, ahová az elérni kívánt URL-cím írható (Ftp- és Gopher cím is, mert ezek a szerverek közvetlenül a **Netscape**ből is elérhetőek. Jobb oldalon van a program logója.

Alább a tartalomjegyzék gombok látszanak, amikkel a **Netscape** Web-szerverének adott témájára ugorhatunk. A szövegablak és a görgetősávok a jól megszokott módon igazodnak a képernyő többi eleméhez.

A folyamatindikátor a letöltés állapotát jelzi, a középső alsó mezőben pedig a browser tájékoztat bennünket, hogy éppen most mit csinálunk, illetve egy esemény éppen milyen fázisban tart.

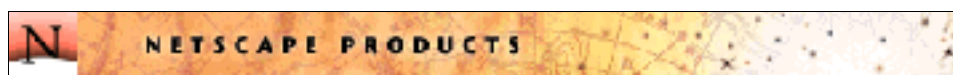

18.1.1. NAVIGATOR

A legjobb böngészők egyike, melyekkel *.HTML formátumú dokumentumokat tekinthetünk meg, illetve segítségével navigálhatunk az ikontok között. Kellemes, és jól használható grafikus felület jellemzi.

Támogatja az on-line / off-line üzemmódot, folyamatosan értesít egy már olvasott oldal tartalmának változásáról. Többféle titkosítási algoritmust ismer. Támogatja a Java applettek használatát, az XML-t, stb.

A Kedvencek segítségével beállíthatjuk az általunk legfontosabbnak hitt és leggyakrabban látogatott ikontok címét, így a menüből történő kiválasztással már létre is jön a kapcsolat.

Lehetővé teszi a címtárakban, és az Interneten való keresést, melyeket a keresőgépekkel együttműködve végez. (A találatok száma bekerül a **Navigator** egyik jegyzetébe, ami html-formába menthető, így később a megfelelőnek ítélt cím egyetlen kattintással elérhető - természetesen off-line üzemmódban.)

Támogatja a könyvjelzők elhelyezését, melyeket szintén az imént leírt módszerhez hasonlóan szintén elmenthetünk. Ezen kívül használhatjuk még a címjegyzéket (internetes telefonkönyv), az üzenettárat, és a **Java** konzolt is.

A más kódlappal elkészített dokumentumokat egyetlen gombnyomással átalakíthatjuk a megfelelőre, így nem kell többé törődnünk a magyar ékezetek körülményes használatával egy oldal szerkesztése közben.

18.1.2. COMPOSER

A szokásos formázási lehetőségeken kívül kezel a táblázatokat, elhelyezhető oldalainkon bármilyen kép, hang, animáció, link, célpont, hivatkozás vagy bármilyen olyan objektum, melyet számítógépünk kezelni tud.

Ismeri a bekezdés, a behúzás, a felsorolás és a címsor fogalmát, a begépelte szöveget többféleképpen tudja igazítani. Használhatunk stílusokat is, bár működésének megértése erősen elszánt embereket igényel.

Képes megmutatni a html-nyelvű forráskódot is. Beépített helyesírásellenőrző segít dokumentumaink elkészítésekor.

Szörfözés közben gyakran találkozhatunk igényesen elkészített oldalakkal, technikai újításokkal. Ha ezeket az elemeket használni szeretnénk, nem kell mást tennünk, mint behívni a **Composer** be az oldalt, és megtekinteni a forráskódot - persze csak ha nem védi valamilyen szerzői jog az aktuális oldalt.

Bár jóllehet nagyon hasznos alkalmazással találkozunk e program használatakor, mégis még mindig jónéhány olyan fontos elem hiányzik belőle, ami egy igazán könnyen használható „szövegszerkesztővé” tenné.

18.1.3. MESSENGER

Segítségével gazdagabbá varázsolhatjuk leveleinket képek, mellékletek használatával. Egy levél személyre szólóvá tehető, ha bekapcsoljuk a jelszóvédeltséget. A levelek elkódolása szintén megfelelő biztonságot nyújt akár üzleti információk elektronikus formában történő továbbítására.

Szűrők (**filters**) használatával a beérkező üzenetek automatikusan a gyűjtőládába kerülnek, ahonnan off-line módon elolvashatjuk őket. A már elolvasott levelek segítségével archiválhatóak, vagy lehetőségünk van leveleink tömörített formában való elküldésére, vagy egy tömörített levél megtekintésére.

Gyűjtőláda segít tehát a levelek elhelyezésében, s az itt várakozó leveleket többféle módszer alapján rendszerezhetjük, akár még témacsoportokba is. Így a levelek továbbá többféleképpen jelölhetők, kezelhetjük őket ez alapján is.

Automatikusan felismeri és kezeli, azt az eseményt, ha egy levelet továbbküldünk másoknak, vagy ha válaszolunk egy levélre (ilyenkor a levél megírását követően automatikusan visszajut korábbi feladójához).

Feliratkozhatunk hírcsoportokba egy-egy elküldött formanyomtatvány kitöltését és elküldését követően.

18.1.4. COLLABRA

Részt vehetünk a vitafórumokon, illetve létrehozhatunk mi is egyéni témacsoportokat, és állandósíthatjuk is ezeket. Egy ilyen témacsoport kialakításával olyan közösségek kapcsolódnak, akik hasonló érdeklődésűek. Ezen alkalmazás segítségével bármikor találkozhatunk ezekkel az emberekkel.

Bármilyen elhangzott üzenet e-mailként rögzíthető, és lementhető saját gépünkre.

18.1.5. NETCASTER



Leginkább a televíziós műsorszóráshoz hasonlítható az, ahogy az információ eljut hozzánk. Különböző hálózati csatornákon keresztül sugározzák adataikat. Ezeket egy erre a célra alkalmas program segítségével elcsíphetjük, és gépünkre menthetjük, hogy onnan bármikor on-line Internet kapcsolat nélkül elolvassuk (vagyis off-line módban). Az adatok nemcsak közvetlen sugárzás útján terjedhetnek, hanem eljuthatnak a megadott címekre és letölthetik az általunk meghatározott Web-lapokat is. Ezzel a módszerrel a program nem vár arra, hogy az adatok megérkezzenek, hanem maga gondoskodik arról, hogy ez megtörténjen. Ez már a **Netscape Communicator** része, a **Netcaster** modul, ami együttműködik az **ABC News**, a **CBS Sportsline**, a **CNet**, a **HotWired**, az **Integrated Data Group**, az **InfoSeek**, a **Lycos**, a **Yahoo**, és a **ZDNet** hálózattal; és még több száz csatornával, melyek közül a csatornakeresővel (**Channel Finder**) válogathatunk.

*O*RSZÁGOK *D*OMAIN *N*EVEI

ad Andorra
ae Egyesült Arab Emirátusok
af Afganisztán
ag Antigua and Barbuda
ai Anguilla
al Albánia
am Örményország
an Holland Antillák
ao Angola
aq Antarktisz
ar Argentina
as Amerikai Szamoa
at Ausztria
au Ausztália
aw Aruba
az Azerbajdzsán
ba Bosznia és Hercegovina
bb Barbados
bd Bangladesch
be Belgium
bf Burkina Faso
bg Bulgária
bh Bahrain
bi Burundi
bj Benin
bm Bermuda
bn Brunei
bo Bolívia
br Brazília
bs Bahama
bt Bhutan
bw Botswana
by Belorusszia
bz Belize

ca Kanada
cf Közép-afrikai Köztársaság
cg Kongó
ch Svájc
ci Elefántcsontpart
cl Chile
cm Kamerun
cn Kína
co Kolumbia
cr Costa Rica
cu Kuba
cy Ciprus
cz Csehország
de Németország
dk Dánia
do Dominikai Köztársaság
dz Algéria
ec Ecuador
ee Észtország
eg Egyiptom
es Spanyolország
et Etiópia
fi Finnország
fr Franciaország
ga Gabon
gb Nagy-Britannia (UK)
gd Grenada
ge Grízia
gi Gibraltár
gl Grönland
gm Gambia
gn Guinea
gr Görögország
gt Guatemala

gu Guam
gy Guyana
hk Hong Kong
hn Honduras
hr Horvátország
ht Haiti
hu Magyarország
id Indonézia
ie Írország
il Izrael
in India
iq Irak
ir Irán
is Izland
it Olaszország
jm Jamaica
jo Jordánia
jp Japán
ke Kenya
kh Kambodzsa
kp Koreai NDK
kr Koreai Köztársaság
kw Kuwait
kz Kazahsztán
la Laosz
lb Libanon
li Liechtenstein
lk Sri Lanka
lr Libéria
ls Lesotho
lt Litvánia
lu Luxemburg
lv Lettország
ly Líbia

ma Marokko
mc Monaco
md Moldova
mg Madagaszkár
mk Macedónia
ml Mali
mn Mongólia
mo Macau
mr Mauritánia
mt Málta
mu Mauritius
mv Maldív-szigetek
mw Malawi
mx Mexikó
my Malájzia
mz Mozambik
na Namíbia
ne Niger
ng Nigéria
ni Nicaragua
nl Hollandia
no Norvégia
np Nepál
nr Nauru
nz Új-Zéland
om Oman
pa Panama

pe Peru
pg Pápua Új-Guinea
ph Fülöp-szigetek
pk Pakisztán
pl Lengyelország
pr Puerto Rico
pt Portugália
pw Palau
py Paraguay
qa Katar
ro Románia
ru Oroszország
rw Ruanda
sa Szaúd-Arábia
sd Szudán
se Svédország
sg Szingapúr
si Szlovénia
sk Szlovák Köztársaság
sl Sierra Leone
sm San Marino
sn Szenegál
so Szomália
sr Suriname
su Szovjetunió
sv El Salvador
sy Szíria

td Csád
tg Togo
th Thaiföld
tn Tunézia
to Tonga
tr Törökország
tt Trinidad és Tobago
tw Tajvan
tz Tanzánia
ua Ukrajna
ug Uganda
uk Egyesült Királyság
us Amerikai Egyesült Államok
uy Uruguay
uz Uzbecisztán
va Vatikán
ve Venezuela
vn Vietnám
ws Szamoa
ye Jemen
yu Jugoszlávia
za Dél-afrikai Köztársaság
zm Zambia
zr Zaire
zw Zimbabve

I *N* *T* *E* *R* *N* *E* *T* *E* *S* *C* *Í* *M* *E* *K* *J* *E* *G* *Y* *Z* *É* *K**E*

KÖZPONTI SZERVEREK CÍMEI

Telnet szerverek

telnet dino.conicit.ve
telnet ds.internic.net
telnet eis.calstate.edu
telnet monolith.cc.ic.ac.uk
telnet mudhoney.micro.umn.edu
telnet netfind.ee.mcgill.ca
telnet netfind.elte.hu
telnet netfind.fnet.fr
telnet netfind.icm.edu.pl
telnet netfind.uf.usp.br
telnet netfind.sjsu.edu
telnet netfind.uni-essen.de
telnet netfind.vslib.cz
telnet nic.uakom.sk
mailserv@internic.net (WHOIS-News)
mail-server@rtfm.mit.edu (Mail-szerver-News)

Listaszerver címek

esgti-l@willamette.edu
mail portofon@willamette.edu
ACADV@NDSUVM - Felsőoktatás
AFRICA-L@BRUFMG - Afrikai kultúra
AASNET-L@UHUPVM - Afrikai, amerikai egyetemi hallgatók
EPP-L@BUACCA - Albert Einstein
ANTHRO-L@UBVM - Antropológiai kutatások
ARCH-L@DGOGWGI - Archeológiai szoftverújdonságok
CAAH@PUCC - Művészettörténet, építészet
CHEMIC-L@TAUNVM - Kémiai kutatások
CHINA@PUCC - Kínai kultúra
CINEMA-L@AUVVM - Filmek
FOLKLORE@TAMVM - Népművészet
HEBREW-L@UMINNI - Zsidó kultúra
HISTORY@UWAVM - Történelem
CHUNG-L@BROWNV - Társadalomtudomány, számítástechnika
IRL-NET@IRLEARN - Az ír nemzet
JPINFO-L@JPNSUT00 - Japán
MCLR-L@MSU - Latin-amerika
CLASSM-L@NROWNVM - Klasszikus zene
PHOTO-L@BUACCA - Fotó
PHYSICS@MIAMIU - Fizika
PLAY-L@HG.ULETH.CA - Játék, sport
PMC-LIST@NCSUVM - Posztmodern művészetek
FICINO@UTORONTO - Reneszánsz - reformáció
RUSSIA@ARIZVM - Orosz kultúra
SLOVAK-L@UBVM - Szlovák kultúra

TELNET MARS.SZTAKI.HU - SZTAKI
BITNET@AN.INTERBIT.GATEWAY - BitNet
BITNET@CORNELL.CIT.CORNELL.EDU - Cornell Egyetem
TAMVML.BITNET@HUEARN.SZTAKI.HU - SZTAKI
EARLYM-L@AERAN - Early Music List
AAMD-L@EMUVM I - Art Museum Directory
LISTSERV@GUMNCC.BITNET
ftp.fidonet.org/pub/fidonet/nodelist/nidelist.zip (Listakérés FTP-n keresztül)
gopher.fidonet.org (Listakérés Gopheren keresztül)

Trickle címek

TRICKLE@EDGE.EDU.TR
TRICKLE@IMIPOLI.CDC.POLIMI.IT
TRICKLE@AEARN.EDVZ.UNIVIE.AC.AT
TRICKLE@VM.GMD.DF
TRICKLE@VM.TAU.AC.IL
TRICKLE@HEARN.NIC.SURFNET.NL
TRICKLE@UNALCOL.UNAL.EDU.CO
TRICKLE@SEARN.SUNSET.SE
TRICKLE@PLEARN.EDU.PL

Hírcsoportok (news)

news.announce.newusers
news.answers
soc.culture.magyar
news://news.answers/hungarian-faq

Anonymus FTP-címek

ftp://ftp.CICA.indiana.edu
ftp://ftp.kiae.su
ftp://ftp.uu.net
ftp://ftp.FUNET.fi
ftp://ftp.lu.se
ftp://ftp.UTAS.edu.au
ftp://ftp.cso.uiuc.edu
ftp://Wuarchive.wustl.edu
ftp://pit-manager.mit.edu/pub/usenet
ftp://oak.oakland.edu
ftp://BOOMBOX.micro.umn.edu
ftp://microlib.cc.UTEXAS.edu
ftp://archive.UMICH.edu
ftp://sunsite.unc.edu.au
ftp://darwin.cc.nd.edu
ftp://GARBO.uwasa.fi
ftp://ftp.ncsa.uiuc.edu
ftp://lister.cc.ic.ac.uk
ftp://prep.ai.mit.edu
ftp://ftp.qualcomm.com
ftp://ftp.mseu.com
ftp://ftp.kei.com
ftp://microsoft.com
ftp://novell.com
ftp://ftp.apple.com
ftp://ftp.earn.net
ftp://cert.org
ftp://ftp.eff.org

*ftp://ftp.staki.hu
ftp://ftp.elte.hu
ftp://ftp.bme.hu
ftp://ftp.kfki.hu
ftp://ftp.veiu.hu
ftp://ftp.fsz.bme.hu
ftp://ftp.lib.klte.hu
ftp://ftp.usask.ca/pub/hytelnet/pc/latest*

FTP-mail-címek

*ftpmail@ftp.luth.se
ftpmail@src.doc.ic.ac.uk
ftpmail@ftp.uni-stuttgart.de
ftpmail@census.gov
ftpmail@sunsite.unc.edu
ftpmail@decwrl.dec.com
ftpmail@iunet.ie
ftpmail@ftp.un.net
ftpmail@cs.uow.edu.au
ftpmail@grasp.insa.lyon.fr
bitftp@pucc.princeton.edu
bitftp@vm.guid.de
bitftp@vm.gmd.de
bitftp@plearn.edu.pl*

SAC (Slovak Antivirus Center) Ftp-címek

*ftp://elf.stuba.sk
ftp://elf.stuba.sk/pub/icomig
ftp.uakom.sk/pub/mirrors/sac
ftp.intec.sk/sac
ftp.vse.cz/pub/msdos/SAC/pc
ftp-beer.bke.hu/voll/pub/sac/pc
ftp.cs.tu-berlin.de/pub/msdos/mirrors/stuba/pc
ftp.pwr.wroc.pl/pub/pc/sac
cert.unisa.it/pub/PC/SAC
ftp2.itb.it/pub/PC/SAC
ftp.cdrom.com/pub/sac
makosteszta.sote.hu/pub/avir
ftp.vein.hu/tas/pc/antivir
ftp.gecad.ro/pub/stuba
sunsite.univie.ac.at/pub/compression/ftp.elf.stuba.sk*

News címek

netnews@db.stanford.edu
usenet@decwrl.dec.com
usenet@news.demon.co.uk
news-group@ucbvox.berkeley.edu
Directory@uninett.no
news://comp-infpsystems.gopher

Archie címek

archie://archie.uni-lienz.at
archie://archie.univie.at
archie://archie.doc.ic.ac.uk
archie://archie.th-darmstadt.de
archie://archie.luth.se
archie://archie.uni-linz.ac.at
archie://archie.univie.ac.at

Gopher címek

gopher://darmol.elte.hu
dewey.lib.ncsu.edu 70 - North Carolina State University
cwis.usc.edu - Gopher Jewels at University of Southern California
scilibx.ucsc.edu - InfoDlug at University of Wisconsin, Santa Monica
gopher.adp.wisc.edu - ... at Madison
delphi.dur.ac.uk - University of Durham (UK)
gopher.mountain.net - MountainNet's AMI Gopher
peg.cwis.uci.edu 7000 - University of California, Irvine
refmac.kent.edu - Kent Sate University
gopher.ed.gov - United States Department of Education
GOPHER.BME.HU - BME központi Gopher szerver
huearn.sztaki.hu - HUEARN szerver
GOPHER.KFKI.HU - KFKI kísérleti Gopher szerver
GOPHER.SZTAKI.HU - SZTAKI (mars)
gopher.internet.com - Electronic Newsstand
gopher.tamu.edu - White House Press Release
gopher.who.ch - World Health Organization
ietf.CNRI.Reston.Va.US - The Internet Society
huearn.sztaki.hu (GIF-képek, információk)
sipb.mit.edu - MIT
cshsun.cs.ttn.edu - Texas Technology
yaleinfo.yale.edu - Yale University
gopher.nd.edu - Notre Dame
hix.elte.hu - HIX
helka.iif.hu (Gopher-News)

Gopher/Mail szerverek

gopher@earn.net
gopher@dsv.su.se
gophermail@calvin.edu
gopher@boombox.micro.umn.edu (Gopher-szerver regiszteráció)
gopher@ebone.net (Gopher-szerver regiszteráció)
gopher@sunserv.kfki.hu (Gopher WWW-n keresztül)

Nyilvános Gopher kliensek

gopher.iif.hu - bejelentkezési név: gopher
consultant.micro.umn.edu - bejelentkezési név: panda
panda.uiowa.edu - bejelentkezési név: gopher
gopher.msu.edu - bejelentkezési név: gopher
gopher.sunset.se - bejelentkezési név: gopher
siam.mi.cnr.it - bejelentkezési név: gopher
gopher.th-darmstadt.de - bejelentkezési név: gopher
gopher.brad.ac.uk - bejelentkezési név: info
finfo.tu-graz.ac.at - bejelentkezési név: info

WAIS kliensek

hub.nnsc.nsf.net - bejelentkezési név: wais
info.funet.fi - bejelentkezési név: swais
kudzu.chidr.org - bejelentkezési név: wais
quake.think.com - bejelentkezési név: swais
sunsite.unc.edu - bejelentkezési név: swais
wais.com - bejelentkezési név: swais
wais.nis.garr.it - bejelentkezési név: wais
swais.cwis.uci.edu - bejelentkezési név: swais
cnidr.org - bejelentkezési név: demo
ftp.wais.com/pub/directory-of-servers (legújabb WAIS-lista)
waismail@quake.think.com (WAIS-News)

WhoIs szerver

telnet://whois.sztaki.hu:43

X.500 szolgáltató

gopher://goliat.eik.bme.hu:7777 Mc=HU

Ingyenes Web-kikötők

CentralNet (5 M)

http://www.centralnet.hu/peter/index.htm

DLC West (20 M, linkek, CGI elhelyezés)

http://www.dlcwest.com/~jgood/webpage.html

Eurospace (10 M, korlátlan e-mail, CGI, név regisztr.)

http://www.eurospace.net

Free Homepages (50 M)

http://www.freebyte.com/freeservices/FreeHomepages.html

http://www.hpconline.com/freepages

Free ProHosting (50 M)

http://www.freeprohosting.com

Free WebSpace (10 M)

http://www.freewebspace.net

KisKapu (50 M)

http://www.kiskapu.hu

NeoCerf (5 M, Java applets, scripts, CGI-k, szerkesztők, helpék)

http://www.neocerf.com/code1/index.html

(5 M, korlátlan hely, e-mail cím, CGI-k, RealAudio, RealVideo, anonymus FTP, domain név (sajátnév.ml.org))

<http://www.neocerf.com/code1/addname.html>

NetFree (5 M)

<http://netfreebies.hypermart.net>

NetForward (50 M)

<http://www.netforward.com>

OneStop (5 M, ingyen térképek, szoftverek, linkek, hírlevelek)

<http://home.onestop.net/thuc/index.html>

Providers (5 M)

<http://members.tripod.com/~jeeppp/providers.html>

Címgyűjtemény

Címgyűjtemény

http://www.rampage.ml.org/users/Abenke_zs

EMESE E-Mail címtár

<http://www.fsz.bme.hu/dir/>

Grafikus Web-gyűjtemény

<http://desktoppublishing.com>

Internet Kávézók gyűjtőhelye

<http://www.cybercaptive.com>

IRC-lista

<http://d-eyes.jpte.hu/!tss/therian>

Levelezés, levelezési listák

<http://www.hix.com> (HIX - Hollósi Information Exchange - magyar)

Levelezőpartnerek

<http://www.geocities.com/SouthBeach/Lights/2350>

Nemzetközi E-mail

<http://www.mail2web.com>

USA e-mail
<http://www.netaddress.usa.net>

Web címek
mulderfox@iname.com

HAZAI INTERNET SZOLGÁLTATÓK

Alarmix
<http://www.alarmix.net>

Compuserve Hungary
<http://www.compuservehungary.com>

Digital Equipment Magyarország
<http://www.digital.hu>

DataNet Kft.
<http://www.datanet.hu>

E-NET Hungary
<http://www.enet.hu>

EUNET Magyarország Kft.
<http://www.eunet.hu>

Externet
<http://www.externet.hu>

Gyaloglo
<http://www.gyaloglo.hu>

HevesNet 2000
<http://www.hevesnet.hu/heves.html>

Hungary Network Kft.
<http://www.net.hu>

Internet Hungary Kft.
<http://www.hungary.net>

Interware Szolgáltató
<http://www.interware.hu>

iSYS Hungary
http://www.isys.hu/index_m.html

Jászsági IT
<http://www.interj.hu>

MATÁV
<http://www.matav.hu>

Nexus
<http://www.nexus.hu>
PannonNet Stúdió Bt.
<http://www.pannonnet.hu>

Phonetx Bt.
<http://www.phonetx.isys.hu>

PIKSYS Szolgáltató és Tanácsadó
<http://www.piksys.hu>

ProNet Kft.
<http://www.pronet.hu>

Savaria Internet Kft.
<http://www.vas.hungary.net>

SieNet Kft.
<http://www.sienet.hu/index.html>

Szabinet
<http://www.szabinet.hu>

Tendernet
<http://www.tendernet.net>

TV Net Kft.
<http://www.tvnet.hu>

UUNet
<http://www.usa.uu.net>

YelloGalaxis
<http://www.netstudio.hu/artax/yellofo.htm>

ZDNet
<http://www.anchrodesk.com>

INFORMÁCIÓ

Web Museum
<http://www.southern.net/wm/>

HMTL 4.0 szabvány
<http://www.validator.w3.org>
<http://www.w3.org/TR/WD-smil>

HTML-trükkök
<http://www.shsu.edu/users/std/stdkco/pub2/home.html>

Információ a modemekről
<http://www.modem.hu>

ISO-szabvány
<http://www.ntia.doc.gov>
<http://leginfo.leg.wa.gov>
XML
<http://www.abortext.com>
<http://www.w3c.org/XML>

Hazai InterNet
<http://www.hu.net/hudir/>

Információ e-mail programokról
<gopher://hugbox.sztaki.hu/rfc822>
<news://news.answers/InternetworkingFAQ>

Internet 2 (Next Generation Internet)
<http://www.ngi.gov>
<http://www.ccic.gov/ngi/implementation>

Browser hírcsoport
comp.infosystems.www.browsers.ms-windows

HTML-hírcsoport
comp.infosystems.www.authoring.html
comp.infosystems.www.announce

Információ a browserekről
<http://www.ski.mskcc.org/browserwatch/>

Vendégszámlálás infó
<http://www.pagecounter.com>
<http://www.fsz.bme.hu/cgi-bin/nph-count>

Web-kamerák története
<http://www.mcs.net/1jorn/html/net/ana.html>

Web hírek
<http://www.news2web.com>

Info a levelezőlistákról
<http://www.mla.telnet/hu>

Legújabb web-termékek
<http://www.w3.org/css>

Web technikák
<http://tetranetsoftware.com>
<http://www.netmechanic.com>

SlipKnot (slip-ppp rendszer bekötése)
[ftp://ftp.netcom.com/pub/pb/pbrooks/slipknot/](http://ftp.netcom.com/pub/pb/pbrooks/slipknot/)

Információ a MIME-ről
http://www.cis.ohio_state.edu/text/faq/usenet/mail/mime-faq/top.html

Információ a Netscape-ről
<http://www.cnet.com/content/Features/Howto/Netscape>

Honlaphoz való hozzáférés korlátozása
<http://www.w3.org/hypertext/WWW/Access.Authorization/Overview.html>
Webmester InfoShop
<http://net.maniac.co.hu>

IMC (Internet Mail Consortium) információ
<http://www.mci.org>

Cybertanulmányok
<http://www.clas.ufl.edu/anthro/cyberanthro>
<http://www.ucet.ufl.edu/1bruegg/cyborg1.html>
http://www.tpconsultants.com/tnhd/def_0834.htm

Számítástechnika története
<http://www.netweb.hu/hamster/oldiron>
<http://www.schkol.sch.bme.hu>

Internet Phone információ
<http://www.vocaltech.com>

Slip/PPP rendszer
<http://cs.uni-bonn.de/ppp/>

E-mail írásjelek, rövidítések
<http://www.revenue.com/first>

WEB történelem
<http://www.w3.org/hypertext/WWW/History.html>
<http://www.internetvalley.com/intval.html>

INTERNETES SZOLGÁLTATÁSOK

Animált GIF-ek gyűjteménye
<http://www9.real.com/festival>
<http://www.webgfx-fx.com/pages/srchive.htm>

CoolTalk Phonebook (Web-telefonkönyv)
<http://live.netscape.com>

Elektronikus futárszolgálat
<http://www.exchange.ups.com>

Elektronikus képeslap küldő szolgálat
<http://www.media.mit.edu/Postcards/Welcome.html>

Eseménynaptár
<http://www.eventcal.com>

Ingyenes Web-cuccok
<http://www.screensaver.xoom.com>

IRC Tanoda
<http://www.geocities.com/Hollywood/Studio/6579>
<http://www.members.tripod.com/Iszcsaba/best.html>

Java gyűjtemény

<http://www.gamelan.com>

<http://www.javasoft.com/products/jdk/1.1/jre/index.html>

<http://www.jamba.com/index.html>

<http://www.randomnoise.com>

<http://www.lotus.com/home.usf/welcome/beanmachine>

Nemzetközi Ki-kicsoda

<http://www.compuline.com/95nov23/INFOCENTER/WHOISWHO/index.html>

(Vezetéknév nagybetű, keresztnév nagy kezdőbetű.)

Netscape automatikus update

http://home.netscape.com/one_stop/auto_update.html

Netscape Cookie Specification

http://www.netscape.com/newsref/std/cookie_spec.html

Netscape kiegészítések

http://home.netscape.com/products/navigator/version_3.0/multimedia/quicktime/index.html

http://home.netscape.com/products/navigator/version_3.0/multimedia/audio/index.html

http://home.netscape.com/products/navigator/version_3.0/multimedia/video/index.html

Saját honlap regisztráció

<http://www.submit-it.com>

<http://www.ogi.com/wurld/>

<http://ep.com/faq/webannounce.html>

Vendégkönyv

<http://www.lpage.com>

Webmutató (Internet Regiszter c. könyv)

<http://www.stand.hu>

CÉGKÉPVISELET

Java

<http://www.software.ibm.com/ad/vajava>

MicroSoft Magyarországi Képviselete

<http://www.microsoft.com/Hun/>

Netscape

<ftp://ftp.netscape.com/pub/>

<http://www.yikes.com/netscape>

<http://www.secureforms.com/mozilla>

<http://wwwcn.cern.ch/rigaut/about.html>

SuliNet

<http://www.sulinet.hu>

SUN

<http://www.sun.com>

KERESÉS

Keresőgépek

AltaVista

<http://www.altavista.digital.com>

Anonymus FTP-kereső

<http://anonymus.njszki.hu>

BabyOil

<http://www.detc.edu.au/babyOIL/>

Deja News

<http://www.dejanews.com>

Euréka

<http://www.best.com/~mentorms/eureka.htm>

Excite

<http://www.excite.com>

HotBot

<http://hotbot.com>

Husearch

<http://www.hungary.com/search>

InfoSeek

<http://www.infoseek.com>

Lycos

<http://lycos.cs.cmu.edu>

Magyar Internet címek keresője

<http://www.corysoft.com/search>

Metacrawler

<http://www.metacrawler.com>

WebCrawler

<http://webcrawler.com>

Robotok

Netmind

<http://netmind.com/URL-minder/URL-minder.html>

Netscape Secret Agent

<http://www.nildram.co.uk/sagent/>

Szuperkereső

<http://www.hungary.com/search/>

Webcrawler

<http://info.webcrawler.com/mak/projects/robots/robots.html>

Katalogizáló programok

A2Z

<http://a2z.lycos.com>

CNet

<http://www.cnet.com>

NCSA Mosaic

<http://www.ncsa.uiuc.edu/SDG/Software/Mosaic/Docs/wahts-new.html>

Point

<http://www.pointcom.com>

Yahoo!

<http://www.yahoo.com>

http://www.yahoo.com/Computers/Internet/World_Wide_Web/Searching_the_Web/

Filterek

Cool Site Of The Day

<http://cool.infi.net>

HotWired's Netsurf

<http://www.hotwired.com/surf/>

Netsurfers Digest

<http://www.netsurf.com/nsd/index.html>

<http://www.netsurf.com/nsd/subscribe.html>

<http://www.search.com>

Témakeresők, témacsoportok

Magellan

<http://www.mckinley.com>

Eurolink

<http://www.syselog.fr/eurolink/>

Excite

<http://www.excite.com>

Eurolink

<http://www.syselog.fr/eurolink/>

Excite

<http://www.excite.com>

Galaxy

<http://www.einet.net/galaxy.html>

Magellan Directory

<http://www.mckinley.com>

The WWW Virtual Library

<http://www.w3.org/vl/>

INTERNETES PROGRAMOK

Telnet programok

Anzio Lite

<http://www.teleport.com/top.html>

Commnet

<http://www.radiant.com>

Net2Phone

<http://www.net2phone.com>

NetDial

<http://www.enterprise.net/netdial/>

The Internet Adapter (TIA - Internet kiegészítő csomag)

<http://marketplace.com>

<ftp://marketplace.com>

E-mail programok

Alchor

<http://www.mediasynergy.com/files/loha2E.htm>

Connect

<http://www.connectsoft.com>

DPL (Drót Posta Galamb)

<http://dpl.drotposta.hu>

<http://www.drotposta.hu>

Eudora Lite

<ftp://ftp.andrew.cmu.edu/pub/mpack/mpack-1.4-pc.zip>

<http://eudora.com>

Eudora Lite

<ftp://ftp.andrew.cmu.edu/pub/mpack/mpack-1.4-pc.zip>

<http://eudora.com>

Mirc

<http://www.mirc.co.uk/get.html>

Pegasus Mail

<http://www.pegasus.usa.com>

RootShell
<http://www.rootshell.com>

Hírolvasó (news) programok

Comparer
<ftp://comp.as.msdos.mail-news>

Free Agent
<http://www.forteinc.com/forte/agent/freeagent.htm>

News Readers
<ftp://news.software.readers>

News Xpress
<ftp://ftp.malch.com/nx201.zip>

Offline Reader
<ftp://alt.usenet.offline-reader>

WinVN
<ftp://ftp.zcu.cz/pub/winsite/win3/winsock/winvn926.zip>
<ftp://ftp.ksc.nasa.gov:/pub/win3/winvn>

Trumpet
<ftp://ftp.utas.edu.au:/pc/trumpet>

IRC program

iChat Player
<http://www.ichat.com/download/pager.html>

Ftp programok

WS_Ftp
<http://www.csra.net/junodj/>

WS-Archie
<ftp://sun.rediris.es/mirror/winsock-1/archie/wsarch11.zip>

Böngészők (browserek)

Arachne
<http://www.naf.cz/arachne>
<http://ftp.rhij.nl/usr/ftp/arachne>
<http://www.hotline.pvtnet.cz/pub/www/browsers/arachne>
<http://www.warhawk.com/arachne>

College
<http://www.mit.edu/paople/cdemello/univ.html>

Corel Webmaster
<http://www.corel.com/webmaster>

Four11
<http://www.four11.com>

Headliner
<http://www.headliner.com>

HIX
<http://hal9000.elte.hu/hix/radir.html>

Infoplus
<http://www.infop.com/phone>

Internet Explorer
<http://www.microsoft.com/ie/ie.htm>
<http://www.microsoft.com/sitebuilder>

InterNIC
<http://ds.internic.net>

LookUp
<http://www.lookup.com>

Mosaic
<ftp://ftp.ncsa.uiuc.edu/PC/Windows/Mosaic/>

Netfind
<http://www.com.nova.edu/Inter-links/netfind.html>

NetMechanic
<http://www.netmechanic.com>

Netscape
<ftp://ftp.netscape.com>

Pobox
<http://www.pobox.com/p3>

Pointcast
<http://www.pointcast.com>

SIC
<http://www.sic.eunrt.hu/email/email.shtml>

TetraNet
<http://tetranetsoftware.com>

Trumpet
<ftp://ftp.utas.edu.au/pc/trumpet/winsock/winsock.zip>

HTML-szerkesztők (composerek)

Hot Dog

<http://www.sausage.com>

Jungle

<http://38.248.229.6/ss7x7/jungle.htm>

MacroMedia

<http://www.macromedia.com/software/downloads>

<http://www.macromedia.com/software/flash/download/main.cgi>

MBed

<http://www.mbed.com>

Trellix

<http://www.trellix.com>

Webforms

<http://www.q-d.com/wf.htm>

Webmania!

<http://www.q-d.com>

Konvertáló programok

AAAUUE (text kódoló program)

<ftp://ftp.uab.es/mirror/SimTel-win3/encode/aaauue.zip>

<http://shell.ihug.co.nz/ijh/decoders.html>

Rutgers Security (adattitkosító program)

<http://www-ns.rutgers.edu/www-security/>

Filez (fájlkereső program)

<http://www.filez.com>

GWS (képkonvertáló program)

ftp://helka.iff.hu/pub/mirror_hosts/ftp.coast.net/pub/systems/pc/simtel/win3/graphics/gsw31w.zip

Víruskezelők

Data Fellows (víruskereső)

<ftp://ftp.complex.is/pub/>

<http://www.2kft.com/>

McAfee VirusScan (víruskereső)

<ftp://ftp.mcafee.com/pub/antivirus>

<http://www.piksys.hu>

<ftp://sun.rediris.es/mirror/winsite/win3/util/wsc-217e.zip>

Tömörítők

PKZip (tömörítő program)

<ftp://ftp.funet.fi/mirrors/ftp.simtel.net/pub/simtelnet/msdos/arcers/pkz204g.exe>

WinZip (tömörítő program)

<http://www.winzip.com>

Médialejátszók

LIVE 3D (3D-s médiakezelő)

<http://home.netscape.com/comprod/products/navigator/live3d/index.html>

http://home.netscape.com/comprod/products/navigator/live3d/cool_worlds.html

<http://www.virtus.com>

Real Player (Real Audio, Real Media program)

http://www5.real.com/products/player/realplayer_download.html

MPEGPlay (videó program)

<ftp://ftp.download.com/pub/winnt/multimedia/mpegw32g.zip>

VMPEG (videó program)

<ftp://ftp.zcu.cz/pub/winsite/win3/desktop/vmpeg12a.zip>

Real Audio (közvetítésekhez, rádióhallgatáshoz)

<http://www.RealAudio.com/>

<http://meer.net/johnl/e-zine-list/index.html>

Vegyes WWW-programok

<http://info.cern.ch/hypertext/DataSources/WWW/>

<http://info.cern.ch/hypertext/WWW/TheProject.html>

<http://info.cern.ch/hypertext/WWW/Clients.html>

<http://info.cern.ch/hypertext/WWW/Daemon/Overview.html>

<http://info.cn.ch/pub/www/html-spec.multi>

<http://www.ncsa.uiuc.edu/SDG/Software/Mosaic/Docs/mosaic-docs.html>

<http://www.ncsa.uiuc.edu/General/Internet/WWW/HTMLPrimer.html>

<http://www.ncsa.uiuc.edu/demoweb/zrl-primer.html>

http://kuhttp.cc.ukans.edu/lyux_help/HTML_quick.html

listproc@www.cern.edu (WWW-News)

SZÓCIKKEK

account

azonosító, mely általában a felhasználói nevet és a jelszót jelenti, amelyekkel a felhasználó a gazdaszámítógépre bejelentkezhet.

anonymus FTP

olyan hálózati szolgáltatás, amely publikus állományok könnyű cseréjét teszi lehetővé. Ezzel az FTP programmal úgy jelentkezünk be fájlátvitel céljából egy másik szerverre, hogy ott nem rendelkezünk accounttal. Bejelentkezéskor az **anonymus** szót kell begépelniünk a felhasználói név helyett, jelszóként pedig levelezési címünket kell megadnunk.

AOL (American On Line)

az egyik legnagyobb amerikai és nemzetközi hálózati on-line kiszolgáló.

Archie

olyan szolgáltatás a Hálózaton, ami a rendelkezésre álló fájllokból adatbázist képez - azokat csoportosítja, rendszerezi - és ezt kezeli.

ArpaNet

az Egyesült Államokban létrehozott katonai célú - első - csomagkapcsolt adathálózat, melyet földrajzilag egymástól távol eső felek kommunikációs összekötésére hoztak létre 1969-ben.

baud →bps

hálózati modemek adatátviteli sebességének mérőszáma, azonos a bit/sec kifejezéssel - ami a másodpercenkénti átváltásokat jelzi.

BitNet

Kutatói Világhálózat.

alkalmazása: ki@hol.bitnet, vagy
ki%hol@huearn.sztaki.hu

BBS (Bulletin Board System)

hirdetőtábla rendszer

böngésző →browser

olyan kliensprogram - hypertext olvasó - amely képes a WWW hálózaton hozzáférhető információegységek (pagek) megjelenítésére - grafikus, 3D-s környezetben, mozgóképek, hangok lejátszásával társítva.

CGI (Common Gateway Interface)

az az út, emelyet az információnak be kell járni, míg az eljut a klinestől a szervertig - és fordítva.

chat

valós idejű (real time) csevegést jelent - általában azirc-n szokás ezt a szót használni.

com

ha ez a három betű olvasható adomain végén, akkor a szolgáltató szervert profitorientált vállalat működteti.

CompuServe

Amerikai központú világhálózat, ahol a felhasználókat számpárokkal azonosítják. Ha Magyarországon szeretnénk levelezni vele, dokumentumunk akkor is megjárja a tengerentúlt. A rendszer nagyon nagy sebességű vonalakra épül. Aki tehát elsősorban külföldi címekre vadászik, annak ez a hálózat az előnyösebb.

Több mint háromezer szolgáltatást biztosít előfizetői számára. Ezek közül egyik a teljes körű Internet elérés, vagyis a CompuServe előfizető ugyanúgy internetezhet, mint egy Internet előfizető. Ezen túlmenően a gyakorta szükséges információkhoz és a többi néhány ezer témacsoporthoz úgy lehet eljutni, hogy az ember biztosan nem téved el. A kategorizált adatok között könnyű a tájékozódás, és nem időrabló a szörfözés.

A rendszer hátránya, hogy a nyújtott szolgáltatások amerikai jellegűek, néhány menüpont azonban jól használható (pl. szoftver center, keresés). Másik hátránya, hogy a szolgáltatások igénybevétele, valamint a hálózat használata nem ingyenes. Viszont az érdeklődők kockázat nélkül kipróbálhatják a rendszert. Az első hónap tagdíjmentes és az első 10 óra használata ingyenes.

alkalmazása: 55837.379@compuserve.com

cracker

hálózati eszközökbe illetéktelenül behatoló személy.

cyberspace →cybertér →VR (Virtual Reality)

számítógéphálózatok összességéből álló virtuális világegyetem.

csatornaoperátor

az a személy, aki a csevegőforumokon meghatározza egy csevegésre szolgáló csatorna paraméterei (ki férhet hozzá és milyen jogokkal).

csomópont →node

az Interneten az elágazás számítógépes pontjai. Azon pontok, ahol egy másik számítógép vagy hálózat csatlakozik.

DNS (Domain Name System)

domain nevek rendszerét tartalmazó adatbázis, amelyből kikereshető minden szolgáltató, közvetlen felhasználó neve és címe.

domain

az Internet helyeket azonosító egyedi név, amely névtartományokból áll. Az alsó domain általában szolgáltatási rendszerre, vagy a hostgépre utal. A középső domain az eddigi címet pontosítja egy szerverre. A felső domain a szolgáltatás típusát adja meg (pl. .com) vagy lehet országhód is (pl. .hu). Előfordulhat, hogy létezik a címben legfelső domain is - ilyenkor azonos szerepet tölt be a felső domainnel.

download →upload

fájlok letöltése Ftp-program segítségével egy távoli szerverről saját gépünk egy meghatározott könyvtárba (ennek ellentéte az upload, amikor a saját gépünkről küldünk fájlokat egy szerveren található könyvtárba).

e-conference

elektronikus konferencia, Internet vitafórum. A levelezési listák leggyakoribb formája.

e-journal

elektronikus hírszolgáltatás, ahol a világ hírei mindössze tízperces késéssel (gyorsabb mint a TV-híradás) érkeznek a news szolgáltatást használókhoz. A legfontosabbnak ítélt híreket archiválni szokás.

ELLA

Magyarországon használt levelezési rendszer. Üzenet küldésére/fogadására szolgál egy postafiók rendszerben.

alkalmazása: név: Rába Gizella pf.: 96

címzési mód: h96rab@ella.hu

A postafiók száma után a tulajdonos nevének első 3 betűje (ékezet nélkül) követi.

E-mail →elektronikus posta →mail

olyan rendszer, amelynek segítségével más felhasználóknak üzeneteket vagy fájlokat lehet küldeni.

FAQ (Frequently Asked Questions)

Gyakran Feltett Kérdések (GYIK).

FIDONet

Amatőrök Telefonos Világhálózata, ahol zónákra, hálózatokra és csomópontokra bontják a területeket.

alkalmazása: John.Doe@f23.n103.z1.fidonet.org

firewall

a védelmet az Interneten az ún. tűzfal rendszerek látják el. Használatukkor a védett hálózat és a külvilág között nincsen közvetlen kapcsolat - a kettő között van egy tűzfal gép, amely az adott szabályoknak megfelelően továbbítja vagy éppen megakadályozza az adatforgalmat. Egyszerű és átlátható.

folder

levélgyűjtő - rendszerező - mappa.

freeware

ingyenes szoftver, mely ingyenesen kipróbálható, használható és szabadon terjeszthető. Használatát, továbbítását nem korlátozza semmilyen jogszabály. Nem bejegyzett, teljes értékű termék.

FTP (File Transfer Protocol)

a Hálózathoz csatlakozott számítógépek közötti fájlvitelt teszi lehetővé.

gateway

két eltérő protokollt használó rendszer összekapcsolására. az állandó átjárhatóság biztosítására szolgáló harver/szoftver eszköz. Feladata az eltérő címtartományok közötti átkódolás/fordítás.

Gopher

menüvezérelt keresési eszköz, mellyel az Internet távoli adatbázisaihoz hozzá lehet férni.

Hálózat →Internet →információs szupersztráda

az információk többsávos, hálózati jellegű forgalmát biztosító metahálózat. Egymással összekötött hálózatok óriási halmaza, melyek mind a TCP/IP protokollt használják.

hírcsoport

az Usenet hírszolgáltató program hírcsoport kategóriákba szervezi az információkat.

homepage →page →honlap →site

egy WWW szerver vagy felhasználó kezdőlapja, címlapja, ahol a tallózás elkezdhető.

host →hostname

olyan számítógép, amely más számítógépeknek hálózati szolgáltatás(oka)t nyújt, s amire e célból be lehet jelentkezni.

HTML (HyperText Markup Language) →HTML-nyelv →Wilbur

dokumentumok leírására, Web oldalak készítésére szolgáló nyelv. A HTML szöveges kódokkal definiálja a betűkészletet, a beágyazott objektumokat és a hypertextes csatolásokat.

HTTP (Hypertext Transfer Transport Protocol)

a Web oldalak hálózaton történő átvitelének szabványa, amely a TCP felett helyezkedik el. Ez az átviteli mód lehetőséget ad arra, hogy az információ szöveges, grafikus, audio- és videóállományát tetszés szerint együtt vagy külön-külön kezeljük, letöltsük vagy használjuk.

hub

olyan eszköz, amely köré gyűrű elrendezésű hálózat kapcsolódik. Segítségével kontakthiba vagy szakadás esetén sem áll le a hálózat (magas kiépítési költségek). Csavart érpáru hálózatnál a hub bonyolítja le az adatforgalmat. Általában állandó Internet kapcsolatnál alkalmazzák.

hyperlink

a képernyőn megjelenő dokumentum vizuálisan kiemelt (színezett) szövegrésze vagy képeleme. Funkciója, hogy a felhasználó erre rákattintva előhívassa a képernyőn látható dokumentum mögötti "másik" dokumentumot.

hypermédia

a hypertext multimédiás kiterjesztése (képekre, hangokra, videóbejátásokra, és egyéb médiaeszközökre).

hypertext

olyan dokumentum, amelynek szövegében ún. linkeket helyeznek el más dokumentumhoz, módot adva arra, hogy az adott dokumentumból közvetlenül átválthassunk a hivatkozott - csatolt - dokumentumra vagy objektumra.

Alapvetően téma-, kulcsszó keresésére szolgál. Nemcsak szöveges, hanem ún. GUI (Graphical User Interface) rendszert használó, ami leginkább a Windows-féle sűgőrendszerhez hasonlítható. Vagyis a színes szövegek alatt újabb dokumentumok vannak. A csatolást minden esetben szövegkiemelés (vastagítás, dőlt betűk, kék szín) jelzi.

Hytelnet

a Telnet által összegyűjtött adatbázisokat kezeli, frissíti, rendezi.

I-Earn (International Education and Resource Network)

világhálózat a Világhálón. Iskolák számára létrehozott, nonprofit számítógépes világhálózat. 1986 óta mér több, mint 50 ország több ezer iskolája kapcsolódott hozzá. Így a világ különböző részein közösen dolgoznak tanárok és diákok egy-egy projekten, ahol fontos kérdésekkel, problémák megvitatásával, közvetlenséggel zajlik a kommunikáció. Tagjainak teékenységét karitatív segítő munka is jellemzi.

A témaválaszték óriási. A számítógépes levelezés és közös tevékenység során személyes ismerettségek, életre szóló barátságok kötődnek. Az évente többször megrendezett konferenciákon a diákok személyesen is találkozhatnak egymással.

Ez a jövő század társadalma, ahol a határok eltűnnek, a máságot teljes joggal elfogadjuk.

A hálózathoz bármely iskola kapcsolódhat, amelyiknek van legalább egy számítógépe és egy e-mail/WWW címe. A kommunikáció angol és spanyol nyelven folyik. (<http://www.iearn.org>)

Internet 2 →NGI (Next Generation Internet)

eddig még csak kísérleti jelleggel - az USA-ban - működtetett új gerinchálózat, amely 1000-szeres nagyságrenddel gyorsabban és többszörösen biztonságosabban végez világhálózatos kommunikációt az adatok között.

IP (Internet Protocol)

az Internet működési szabványát jelentő TCP/IP protokollban a hálózati szintű kapcsolatot megvalósító rész. Voltaképpen az adatcsomagküldés elindításának (definiálásának, és megcímzésének) szabványa.

IRC (Internet Relay Chat)

beszélgetést szervező szolgáltatás. Téma- vagy hírcsoportok helyett ún. csatornákat működtet, amelyeken több bekapcsolódó érdeklődő írásbeli társalgást folytathat.

ISDN (Integrated Services Digital Network) →ISDN-szabvány

nemzetközi telekommunikációs rendszer, amely hang és adat párhuzamos átvitelére alkalmas. Mivel digitális, ezért sokkal megbízhatóbb és gyorsabb a hagyományos analóg rendszereknél. A szolgáltatás helyi telefonvonalon érhető el.

ISO (International Organization for Standardization) →ISO-szabvány

a Nemzetközi Szabványügyi Szervezet által elfogadott rendszerek és hardvereket jelzik e kifejezéssel.

Java

*A MicroSoft megjelentetett egy programot **J/Direct** néven, ami szorosan összefűzi a Javát a **WIN'95**-tel. Így lehetővé teszi mindazon funkciókat, melyek nem elérhetőek a Javában. Ezek a programok ezáltal valóban erőteljesebbek lesznek.*

Java Applet

az a Java nyelven megírt program, melyet böngészőn belüli futtatásra készítettek. A Javával bármely problémára készíthetünk programot, de használata nagyrészt még csak az ilyen programcskákban merül ki.

JavaBean

újrahasznosíthatókomponensek (objektumok), melyek meghatározott feladatot látnak el. Ezeket egybeépítve könnyen készíthetünk Java-alkalmazásokat.

JavaScript

Javítása a LiveScriptnek, de még mindig nem valódi programozási nyelv, mint a Java. A JavaScriptnek és a Javának csak nagyon érintőleges a kapcsolata. Tulajdonképpen egy egyszerű, objektum alapú Script nyelv, ami minden böngésző oldalon használatos. Olyan újszerű feladatokat hajthatunk végre Web-oldalainkon, melyek meghaladják ugyan a HTML-nyelv képességeit, de nem igényelnek külön programfejlesztést (interaktív oldalak).

Például meg lehet vele győződni arról, hogy a felhasználó érvényes adatot írt-e be az űrlapba még azelőtt, hogy azt a szerver feldolgozná. Képes adatokat továbbítani a Java appletteknek és a kiegészítő (plug-in) moduloknak is.

Java Virtuális Gép

egy mini op. rendszerként működik, mert lehetővé teszi a fejlesztők számára, hogy ne csak egy meghatározott platformra írják programjaikat.

jelszó →password

bejelentkezési névhez szükséges további jelszó, amit a szolgáltatóval történő kapcsolatfelvételkor kell begépelni.

keresőgép →searching engine

olyan program, amely egy indexelt rendszert hoz létre a létező szerverek hálózeteinek feljegyzésével (hatalmas adatbázis), melyből egy - vagy több - megadott kulcsszóra tud keresni. A keresés eredménye minden esetben egy URL lesz.

kliens

az a számítógép, program vagy felhasználó ami/aki egy másik számítógép - szerver - szolgáltatásait veszi igénybe.

LAN (Local Area Network)

összekötött számítógépek csoportja, amelyek rendszerint igen közel vannak egymáshoz képest (pl. ugyanabban az épületben), így az adatok közöttük gyorsan mozgathatók.

link

valamely dokumentumban elhelyezett hivatkozás, mutató, amely egy másik dokumentumhoz/objektumhoz teremt kapcsolatot.

listaszerver

olyan elektronikus fórum, amely az üzenetek elosztását végzi - emberi beavatkozás nélkül.

login → **login name** → **bejelentkezés** → **userid**

bejelentkezési név, amit a szolgáltatóval történő kapcsolatfelvételkor kell begépelni.

MAN (Metropolitan Area Network)

egy vagy több hálózatot tartalmazó, de viszonylag közeli helyeket (pl. egy városon belül) összekötő számítógépes hálózat.

MCNS (Multimedia Cable Network System) → TV Net

Internet csatlakozás kábeltévé hálózaton keresztül - és nem telefonvonal segítségével. A rendszer a modemes kapcsolathoz hasonlóan kétirányú kommunikációt tesz lehetővé, de nagyságrendekkel gyorsabban. Előnye, hogy nincs telefon-tarifája, csak használati díj.

MilNet

1983-ban a katonai szervezetek leváltak a világhálóról, az általuk képviselt hálózat neve a MilNet.

MIME (Multipurpose Internet Mail Extensions)

az levelezőhálózat protokollja, egyben kódolási/dekódolási eljárás elnevezése.

modem

olyan eszköz, melyet a számítógép és a telefonvonal közé illesztenek annak érdekében, hogy az ilyen módon összekötött számítógépek kommunikálni tudjanak egymással. A modem a számítógép digitális jeleit analóg hullámokká alakítja át (modulál), amelyek már hagyományos, beszédátvitelre készített telefonvonalakon is továbbíthatók.

moderátor

levelezési listák, hírcsoportok szerkesztője, aki az egyes közleményeket továbbítja a listákra, illetve a hírcsoportba.

Netfind

házánkhoz viszonylagosan közel található - szlovák - szerver.

netiquette → **Internet Etikett** → **rfc-szabályok**

az Interneten betartandó illemszabályok, közlekedési és viselkedési szabályok gyűjteménye.

off-line

nem közvetlen hozzáférés. Letöltött dokumentumok Internet-kapcsolat nélküli olvasása - melyet előzőleg letöltöttünk a saját számítógépünkre - ilyenkor értelemszerűen nincs telefontarifája.

Egyre több szolgáltatás igyekszik hasonló módon csökkenteni a havonta jelentkező telefonszámlánkat, bizonyos funkciók korszerűbb technikai megvalósításával.

on-line

azt a kapcsolatot jelenti, amelyet a szolgáltató a felhasználók számára közvetlenül biztosítani tud, elérhetővé téve ezzel más szolgáltatókat/felhasználókat. Például lehetővé teszi egy dokumentum elolvasását, ilyenkor a kapcsolat ideje alatt - olvasáskor - a szolgáltató cég számlázza a telefontarifát.

operátor

szerkesztő/irányító személy, általában a valós idejű csevegőcsatornáknál találkozunk e fogalommal.

plug-in

egy szoftverhez annak megjelenése után kiadott bővítő funkció, mely beépül az illető program menürendszerébe - mintegy új menüpontként.

proxy szerver

A proxy szerverek a nagyobb vállalatokat védik attól, hogy a kívülállók esetleg az Interneten keresztül ne férhessenek hozzá a cég egyes fontos adataihoz.

push-technológia

egy felkeresett hálózati külső elem feljegyzésre kerül, és csak akkor töltődik újra (automatikusan) a browser ablakában, ha az megváltozott. Különösen fontos lehet ez például egy hírszolgáltatóval tartott on-line kapcsolat során, amikor is a hírek szinte percenként változhatnak.

repeater

a jelerősítő/jelismétlő a LAN-hálózatok eszköze a túlságosan hosszú távolságokon legyengült jel felerősítésére.

RNS (Real Name System)

a DNS (Domain Name System) rendszer felújítása, ami nem bonyolult, hierarchikus nevekkkel, hanem egyetlen névvel azonosítja az elérni kívánt személyt. Ennek a szisztémának a bevezetése 2002-től várható.

robot → spider

a keresőgépek által használt automatizált programok. Ők végzik a információk begyűjtését az egyes szerverekről.

router

az információáramlás útját szabályzó számítógép vagy program valamely csomóponti helyen (node). Fontos tényezője a hálózat sebességének, az erőforrások legésszerűbb elosztásának.

S/MIME

A legújabb böngészők már támogatják az elektronikus levelek biztonság növelő S/MIME kódolását, melynek segítségével a felhasználónak nem kell többé az uuencode/uudecode kódolásokat elvégezni egy-egy e-mail postázásakor.

shareware

próbaverziós szoftver, mely ingyenesen kipróbálható, általában 30 napig. Ezek a programok általában nemcsak idő limitáltak, hanem némely funkciójukban csökkentettek.

SGML (Standard Generalized Markup Language)

A HTML-nyelv ebből a nyelvből született.

SLIP (Serial Line Interface Protocol) → PPP (Point to Point)

A közvetlen Internet-csatlakozás régebbi szabványa. Két számítógép soros porton keresztüli összekötésére szolgál. A szabvány biztosítja, hogy az egyik számítógép (felhasználó) üzenetét a sorosan hozzákapcsolt másik gép (pl. host) adatcsomag formájában a hálózatban elindítsa. Hozzá hasonló az újabb PPP-program (Point to Point).

spam

nem kívánatos cégreklám, melyet többnyire kereskedelmi cégek (vagy Internet szolgáltatók) csatolnak az általuk küldött vagy segítségükkel eljuttatott e-mail levelekhez. A legtöbb államban már törvény bünteti a spam-terjesztőket.

szerver

olyan nagyobb teljesítményű számítógép vagy program, amely több felhasználó igényeit képes kielégíteni a felhasználók által igénybevetett kliensprogramok kiszolgálása révén.

tag

a HTML-ben alkalmazott elem (objektum) neve.

target

a HTML-nyelvben alkalmazott olyan elem, ami egy dokumentumon belüli szövegrészre mutat (speciális link).

TCP (Transmission Control Protocol)

az adatátvitelt kontrolláló protokoll, amely ellenőrzi, hogy az IP szerint elindított adatcsomagok megérkeztek-e a megadott címre. A protokoll visszaigazolja valamennyi adatcsomag megérkezését az adott csomópontba (node), átjáróhoz (gateway) vagy továbbítóhoz (router). Ha a csomag egy része nem érkezett meg, a TCP hiányjelzésére a küldő program azt ismét elküldi.

TCP/IP

az Internet kommunikációs alapszabványa, amely a megbízható és rendezett csomagkapcsolt hálózati működést biztosítja.

Telnet

olyan protokoll és program, amelynek segítségével más számítógépek szolgáltatásait vehetjük igénybe. Ez a telefonos alap protokoll.

terminál →shell-account

másnéven konzol. Billentyűzet (beviteli eszköz) és monitor (kiviteli eszköz) együttese. Abban különbözik a személyi számítógéptől (PC), hogy itt akár több száz terminál is kapcsolódhat egyetlen központi géphez (szerver), és az egyes terminálok csak adatbevitelt és információ lekérést tisznek lehetővé (tehát nem menthetőek le az adatok a szerverről).

trickle

olyan virtuális rendszer, ami azokat a fájlokat, melyekre előfizettünk a lehető legrövidebb úton juttatja el hozzánk - ezzel is csökkentve a tarifaköltséget.

upgrade

egy szoftver megjelenése után kiadott javított változat.

URL (Uniform Resource Locator)

a WWW részét képező, az Internet erőforrásainak megcímzésére vonatkozó séma, helymeghatározásra szolgáló rendszer. Megadja az információ elérhetőségének módját, a host- vagy szerver számítógépet, ahol az információ megtalálható, és annak adott helyét a számítógépen.

user

felhasználó, hálózatot használó személy.

UUCP

hálózat UNIX gépek számára.

alkalmazása: ki! kinek erre!arra!oda!kinek

uuencode/uudecode

e-mail továbbításra használatos kódolási forma - 9 bitesről 8 bitesre való átalakítás - a még kisebb fájl méret érdekében. Egy ilyen levél (vagy bináris fájl) megérkezésekor azt decode-olni, elküldése előtt pedig encode-olni kell. (Ezt a mai modern levelezőrendszerek általában automatikusan elvégzik helyettünk.)

vCard

név, cím, és egyéb megjegyzések - ami akár hangfelvétel, digitális effekt, vagy link is lehet.

vCalendar

határidőnaplós naptár adatok leírására szolgál, és együttműködik minden ütemnyilvántartási programmal.

VRML →VRML-nyelv

lehetővé teszi a 3D-s állományok és vektoros ábrák térbeli megjelenítését, tömör formában való továbbítását. A tárgyak virtuálisan körüljárhatóak.

WAIS (World Area Information Server)

információkeresési eszköz, ami az ún. visszacsatolós-közelítéses keresés alkalmazza. Címzavakat, kulcsszavakat indexel adatbázisában, így kereséskor egy témára kapott válaszok egy alkalmasWAIS-szoftver segítségével tovább szűkíthetők.

WAN (World Area Network)

olyan világméretű hálózat, ami több, egymástól távolra eső MAN-hálózatot köt össze optikai, vagy műholdas kapcsolat segítségével.

Web →háló →Világháló

A World Wide Web, az Internet multimédiás szolgáltató rendszerének rövid elnevezése.

Web-mester

az aktuális Web-lap szerkesztője.

Web oldal →Web page →kikötő →hálószem

WWW szerveren tárolt dokumentumok, információcsomagok képernyőn megjelenő formája. Ilyen oldal tartalmazhat szöveget, grafikus fájlokat, film- és hanganyagokat.

whois

olyan adatbázisrendszer, amelynek segítségével a nyilvántartott személyekről kéredezhetünk le adatokat (URL, login, esetleg password). Csak akkor lehetséges a biztos eredmény elérése, ha az illető jelenleg a is Világhálón tartózkodik, vagy neve bejegyzésre került már korábban valamelyszerveren.

WWW (World Wide Web)

olyan hypertext alapú eszköz, amellyel az Internet információforrásaiban lehet vele keresést folytatni.

X.100/X.400/X.500

Svájcban/Németországban/Norvégiában működő, hatalmas adatforgalmat lebonyolító katalogizált hálózat.

XML (Extended Markup Language) →XML-nyelv

olyan nyelv, amely leíró nyelvek - mint például a HTML - létrehozására alkalmas.

*F*ELHASZNÁLT *I*RODALOM

*A kiadványban leírtak kizárólag elektronikus formátumban terjeszthetők.
A kiadványban szereplő képekért, a cikkek hit elességéért a szerző semmiféle felelősséget nem vállal.*

CHIP Magazin, 1997. október - 1998. július

CHIPtár 5. Internet, 1997.

*Galántai Zoltán-Komáromy Gábor: Légy Boldog a WEBEN
(c) 1997. Kossuth Kiadó*

*Galántai Zoltán-Komáromy Gábor: Web Page saját kezűleg
(c) 1997. Kossuth Kiadó*

*Gács Lajos: Mi az Internet?
(c) 1995. Code Kft.*

*Horváth Attila - Tanári segédlet az Internet kezdőcsomag használatához
(c) 1998. Panem Kft.*

Internet Kalauz, 1997. május - 1998. június

*Kris Jamsa: Java
(c) 1996. Kossuth könyvkiadó*

*Lengyel Veronika: Az Internet Világa
(c) 1996. ComputerBooks*

*Mandel György- Zalnai Mihály: INTERNET Kiszótár
(c) 1997. Kossuth Kiadó*

*Nagy Tamás Gábor - OpenBlue HTML Tutorial
(c) 1997. OpenBlue Bt.*

PCX Magazin, 1996. október

*Revoly András - Tarr Bence: Egyszerűen Internet - Alapfokon
(c) 1995,1996. Panem Kft.*

*Revoly András - Tarr Bence: Egyszerűen Internet - Középhaladó
(c) 1996. Panem Kft.*

*Rudnai Péterné - Novell Netware 3.12
(c) 1995. ComputerBooks*

SuliNet Magazin, 1998. március - július

Számítástechnika hetilap, 1998. 16. szám, 18. szám

*Szoboszlai Árpád - Az E-mail és FTP protokollok
(c) 1997. Gábor Dénes Főiskola*